

LOTERÍA DE NAVIDAD

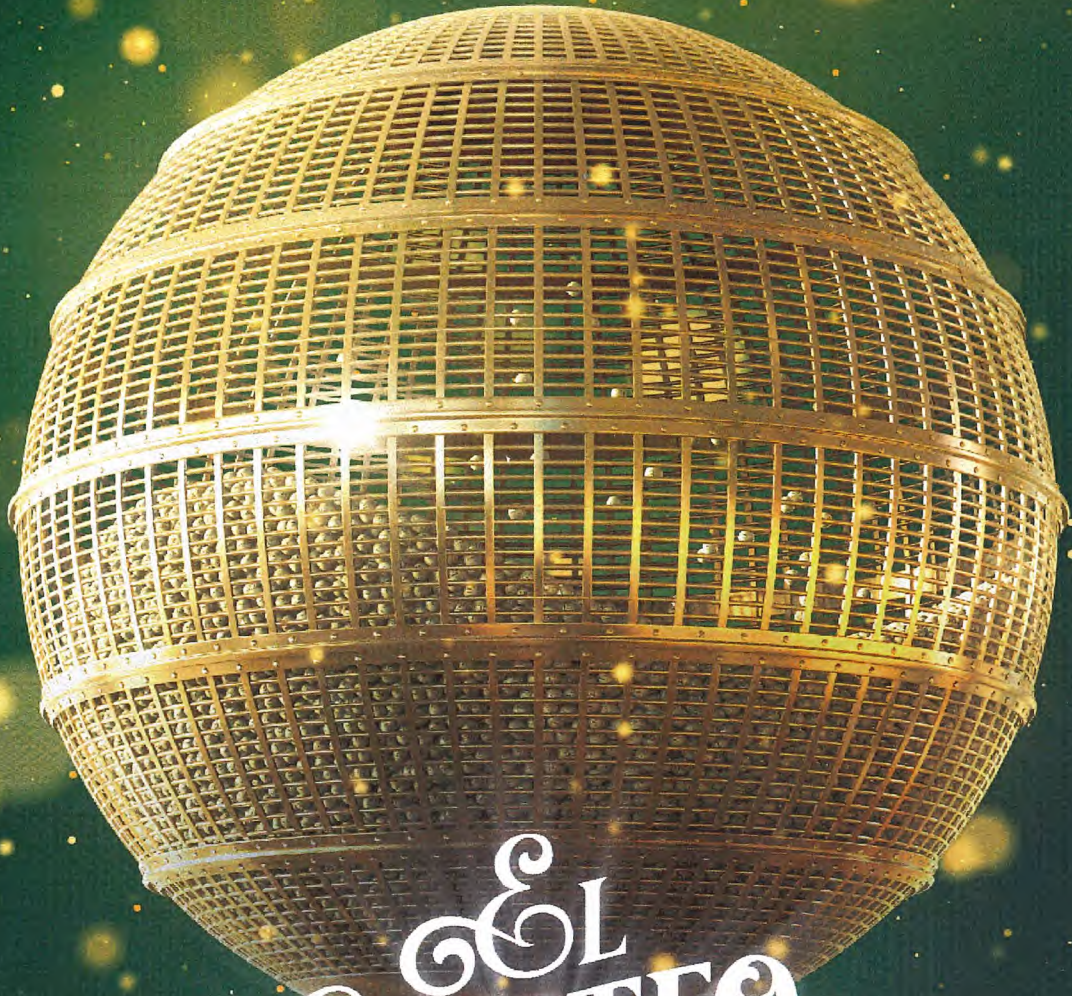

EL  
SORTEO  
QUE NOS  
UNE



DEPARTAMENTO DE COMUNICACIÓN



**LOTERÍAS**  
Y APUESTAS DEL ESTADO





# LOTERÍA NACIONAL



Sorteo Extraordinario de Navidad  
22 de diciembre de 2023

DEPARTAMENTO DE COMUNICACIÓN





## Índice

### Sorteo Extraordinario de Navidad 2023

• Datos más significativos .....	7
• El décimo del Sorteo de Navidad 2023 .....	8
• Programa de Premios .....	9
• Guion del Sorteo .....	10
• Premios que se pueden obtener por cada euro jugado .....	11
• Consignación por Provincias y Comunidades .....	12 - 14

### El Sorteo

• Desarrollo del Sorteo .....	17 - 19
• Cobro de Premios .....	20 - 21
• Terminología especial del Sorteo .....	22 - 23
• Datos sobre los Sorteos Extraordinarios de Navidad .....	24
• Venta del Sorteo Extraordinario de Navidad 2022 por Provincias y Comunidades ..	25 - 27
• Frecuencia del reintegro .....	28
• Emisión de billetes del Sorteo Extraordinario de Navidad desde 1970 a 2023 .....	29
• Número de veces que ha obtenido el Primer Premio cada millar .....	30
• Relación ordenada por años de los números que han obtenido el Primer Premio .....	31
• Relación ordenada de los números que han obtenido el Primer Premio .....	32
• Poblaciones agraciadas con el Primer Premio .....	33- 42
• Los décimos de los Sorteos Extraordinarios de Navidad de los últimos diez años .....	43
• Imágenes del Sorteo .....	44 - 45

### La Lotería Nacional

• Nace la Lotería .....	49 - 51
• Del Colegio Municipal de San Ildefonso a la Residencia San Ildefonso del Ayuntamiento de Madrid .....	52
• Fechas destacadas de la Lotería Nacional .....	53 - 60
• La Lotería Nacional en el año 2023 .....	60

### Sorteo Extraordinario de “El Niño” 2024

• Sorteo Extraordinario de “El Niño” .....	63
• Datos más significativos del Sorteo .....	64
• Programa de Premios .....	65
• ¿Sabía usted? .....	66
• El número del Primer Premio de 1941 a 2023 .....	67 - 70







## Sorteo Extraordinario de Navidad 2023





**LOTERÍAS**  
Y APUESTAS DEL ESTADO





## SORTEO EXTRAORDINARIO DE NAVIDAD 2023

El **Sorteo Extraordinario de Navidad**, que se celebrará el día **22 de diciembre**, es el más importante y popular de todos los Sorteos de nuestra Lotería.

Los orígenes del Sorteo de Navidad se sitúan en el celebrado el día **18 de diciembre de 1812**, más por el entusiasmo, sentir popular y proximidad a esas fechas que por la denominación en sí mismo.

La denominación «**Sorteo de Navidad**» apareció por primera vez en el año 1892.

### Datos más significativos

- El Sorteo se realiza por el Sistema Tradicional, es decir, un bombo para números y otro para premios.
- Tiene una duración aproximada de cuatro horas.
- Consta de **185 series**.
- Cada serie tiene **100.000 billetes**.
- El precio de cada número completo es de **37.000 euros**.
- El importe de cada billete es de **200 euros**, dividido en décimos de **20 euros**.
- El total de la emisión asciende a tres mil setecientos millones de euros (**3.700.000.000 de euros**).
- El total que se destina a premios (**70% de la emisión**), alcanza los dos mil quinientos noventa millones de euros (**2.590.000.000 de euros**).
- Cada serie distribuye en premios catorce millones de euros (**14.000.000 de euros**).
- En total se reparten veintiocho millones trescientos doce mil cuatrocientos premios (**28.312.400**).
- En el bombo grande entran los **100.000 números** de los billetes del sorteo.



## EL DÉCIMO DEL SORTEO DE NAVIDAD 2023

**Cada décimo de Lotería de Navidad** es una herramienta de difusión que **homenajea a nuestra cultura**. Un año más Loterías ha contado con la **colaboración del Museo Nacional del Prado** para incluir una de sus obras en nuestra capilla.

Este año la pintura escogida es «**La Natividad**» del **Maestro de Sopedrán**. Un cuadro de estilo flamenco en el que se aprecian los **detalles y la belleza** de los elementos que lo componen y cuyos colores adquieren especial importancia. Asimismo, se da la circunstancia de que se desconoce la identidad del **autor, fue anónimo**, por lo que la elección de esta obra es un **reconocimiento también a las miles de personas anónimas que trabajan cada día** de manera excelente, y aunque no sean conocidos, aportan un valor incalculable a toda la sociedad y **hacen de España un país que progrese y avance**.

Además, este año el décimo también **incluye como novedad el logo de la Presidencia española del Consejo de la Unión Europea**. Loterías y Apuestas del Estado, como empresa pública dependiente del Ministerio de Hacienda y Función Pública, se suma a este acontecimiento, que pone en valor la relevancia de España dentro de la Unión Europea. Se da la circunstancia que la venta de la Lotería de Navidad coincide prácticamente en el tiempo con esta presidencia (de julio a diciembre), por lo que el acontecimiento llegará a todos los rincones de la geografía española a través de los millones de décimos que se ponen a la venta. De este modo, Loterías rinde homenaje a la importancia de esta Presidencia española del Consejo de la Unión Europea, que es motivo de celebración para toda la ciudadanía de nuestro país.





## PROGRAMA DE PREMIOS PARA EL SORTEO EXTRAORDINARIO DE NAVIDAD 2023

Se celebrará el día 22 de diciembre de 2023 por el Sistema Tradicional. Consta de **CIENTO OCHENTA Y CINCO SERIES** de 100.000 billetes cada una. Al precio de 200 euros el billete, dividido en décimos de 20 euros. El total de la emisión asciende a 3.700.000.000 de euros. El total destinado a premios asciende a 2.590.000.000 de euros.

### PREMIOS POR SERIE

1	de	4.000.000			4.000.000
1	de	1.250.000			1.250.000
1	de	500.000			500.000
2	de	200.000			400.000
8	de	60.000			480.000
1.794	de	1.000			1.794.000
2	aproximaciones de 20.000 euros cada una, para los números anterior y posterior al del que obtenga el premio primero.....				40.000
2	aproximaciones de 12.500 euros cada una, para los números anterior y posterior al del que obtenga el premio segundo.....				25.000
2	aproximaciones de 9.600 euros cada una, para los números anterior y posterior al del que obtenga el premio tercero.....				19.200
99	premios de 1.000 euros cada uno, para los 99 números restantes de la centena del premio primero.....				99.000
99	premios de 1.000 euros cada uno, para los 99 números restantes de la centena del premio segundo.....				99.000
99	premios de 1.000 euros cada uno, para los 99 números restantes de la centena del premio tercero.....				99.000
198	premios de 1.000 euros cada uno, para los 99 números restantes de la centena de los dos premios cuartos.....				198.000
999	premios de 1.000 euros cada uno, para los billetes cuyas dos últimas cifras sean iguales y esten igualmente dispuestas que las del que obtenga el premio primero.....				999.000
999	premios de 1.000 euros cada uno, para los billetes cuyas dos últimas cifras sean iguales y esten igualmente dispuestas que las del que obtenga el premio segundo.....				999.000
999	premios de 1.000 euros cada uno, para los billetes cuyas dos últimas cifras sean iguales y esten igualmente dispuestas que las del que obtenga el premio tercero.....				999.000
9.999	reintegros de 200 euros cada uno, para los billetes cuya última cifra sea igual a la del que obtenga el premio primero.....				1.999.800
<hr/>					
15.304					<hr/> 14.000.000



**SORTEO EXTRAORDINARIO  
DE NAVIDAD**  
22 de diciembre de 2023

GUIÓN para anotar los números que obtengan los premios mayores

PRIMER PREMIO

IMPORTE	NÚMERO
<b>4.000.000</b>	<input type="text"/> <input type="text"/> <input type="text"/> <input type="text"/> <input type="text"/>

SEGUNDO PREMIO

IMPORTE	NÚMERO
<b>1.250.000</b>	<input type="text"/> <input type="text"/> <input type="text"/> <input type="text"/> <input type="text"/>

TERCER PREMIO

IMPORTE	NÚMERO
<b>500.000</b>	<input type="text"/> <input type="text"/> <input type="text"/> <input type="text"/> <input type="text"/>

IMPORTE	NÚMERO
<b>200.000</b>	<input type="text"/> <input type="text"/> <input type="text"/> <input type="text"/> <input type="text"/>
<b>200.000</b>	<input type="text"/> <input type="text"/> <input type="text"/> <input type="text"/> <input type="text"/>

IMPORTE	NÚMERO	NÚMERO
<b>60.000</b>	<input type="text"/> <input type="text"/> <input type="text"/> <input type="text"/> <input type="text"/>	<input type="text"/> <input type="text"/> <input type="text"/> <input type="text"/> <input type="text"/>
<b>60.000</b>	<input type="text"/> <input type="text"/> <input type="text"/> <input type="text"/> <input type="text"/>	<input type="text"/> <input type="text"/> <input type="text"/> <input type="text"/> <input type="text"/>
<b>60.000</b>	<input type="text"/> <input type="text"/> <input type="text"/> <input type="text"/> <input type="text"/>	<input type="text"/> <input type="text"/> <input type="text"/> <input type="text"/> <input type="text"/>
<b>60.000</b>	<input type="text"/> <input type="text"/> <input type="text"/> <input type="text"/> <input type="text"/>	<input type="text"/> <input type="text"/> <input type="text"/> <input type="text"/> <input type="text"/>





Premios que se pueden obtener por cada euro  
jugado en el Sorteo Extraordinario de Navidad  
2023 si el número coincide con:

Primer Premio .....	20.000 Euros.
Aproximación Primer Premio .....	100 Euros.
Segundo Premio .....	6.250 Euros.
Aproximación Segundo Premio .....	62,50 Euros.
Tercer Premio .....	2.500 Euros.
Aproximación Tercer Premio .....	48 Euros.
Cuarto Premio .....	1.000 Euros.
Quinto Premio .....	300 Euros.
2 últimas cifras del Primer Premio .....	6 Euros.
2 últimas cifras del 2º o 3º Premio .....	5 Euros.
Pedrea.....	5 Euros.
Centenas de 1º, 2º, 3º y 4º premios (tres primeras cifras) ..	5 Euros.
Última cifra del Primer Premio (Reintegro) .....	1 Euro.



## CONSIGNACIÓN DEL SORTEO EXTRAORDINARIO DE NAVIDAD POR PROVINCIAS Y COMUNIDADES

<b>ANDALUCÍA</b>				
PROVINCIA	CONSIGNACIÓN	Nº HABITANTES	CONSIG. POR HABITANTE	Nº BILLETES
ALMERÍA	53.916.800 €	740.534	72,81 €	269.584
CÁDIZ	59.688.000 €	1.246.781	47,87 €	298.440
CÓRDOBA	48.775.200 €	772.464	63,14 €	243.876
GRANADA	69.214.200 €	921.987	75,07 €	346.071
HUELVA	20.842.000 €	528.763	39,42 €	104.210
JAÉN	46.862.200 €	623.761	75,13 €	234.311
MÁLAGA	99.740.600 €	1.717.504	58,07 €	498.703
SEVILLA	102.645.800 €	1.948.393	52,68 €	513.229
<b>TOTAL COMUNIDAD</b>	<b>501.684.800 €</b>	<b>8.500.187</b>	<b>59,02 €</b>	<b>2.508.424</b>
<b>ARAGÓN</b>				
PROVINCIA	CONSIGNACIÓN	Nº HABITANTES	CONSIG. POR HABITANTE	Nº BILLETES
HUESCA	27.601.600 €	225.456	122,43 €	138.008
TERUEL	16.039.400 €	134.421	119,32 €	80.197
ZARAGOZA	84.532.200 €	966.438	87,47 €	422.661
<b>TOTAL COMUNIDAD</b>	<b>128.173.200 €</b>	<b>1.326.315</b>	<b>96,64 €</b>	<b>640.866</b>
<b>ASTURIAS</b>				
PROVINCIA	CONSIGNACIÓN	Nº HABITANTES	CONSIG. POR HABITANTE	Nº BILLETES
ASTURIAS	107.872.600 €	1.004.686	107,37 €	539.363
<b>TOTAL COMUNIDAD</b>	<b>107.872.600 €</b>	<b>1.004.686</b>	<b>107,37 €</b>	<b>539.363</b>
<b>BALEARES</b>				
PROVINCIA	CONSIGNACIÓN	Nº HABITANTES	CONSIG. POR HABITANTE	Nº BILLETES
ILLES BALEARS	49.020.400 €	1.176.659	41,66 €	245.102
<b>TOTAL COMUNIDAD</b>	<b>49.020.400 €</b>	<b>1.176.659</b>	<b>41,66 €</b>	<b>245.102</b>
<b>CANARIAS</b>				
PROVINCIA	CONSIGNACIÓN	Nº HABITANTES	CONSIG. POR HABITANTE	Nº BILLETES
LAS PALMAS	43.231.600 €	1.129.395	38,28 €	216.158
S.C. TENERIFE	56.374.200 €	1.048.306	53,78 €	281.871
<b>TOTAL COMUNIDAD</b>	<b>99.605.800 €</b>	<b>2.177.701</b>	<b>45,74 €</b>	<b>498.029</b>
<b>CANTABRIA</b>				
PROVINCIA	CONSIGNACIÓN	Nº HABITANTES	CONSIG. POR HABITANTE	Nº BILLETES
CANTABRIA	55.331.600 €	585.402	94,52 €	276.658
<b>TOTAL COMUNIDAD</b>	<b>55.331.600 €</b>	<b>585.402</b>	<b>94,52 €</b>	<b>276.658</b>
<b>CASTILLA LA MANCHA</b>				
PROVINCIA	CONSIGNACIÓN	Nº HABITANTES	CONSIG. POR HABITANTE	Nº BILLETES
ALBACETE	30.941.200 €	385.727	80,22 €	154.706
CIUDAD REAL	44.453.800 €	490.806	90,57 €	222.269
CUENCA	23.466.600 €	195.215	120,21 €	117.333
GUADALAJARA	17.675.200 €	268.127	65,92 €	88.376
TOLEDO	49.694.800 €	713.453	69,65 €	248.474
<b>TOTAL COMUNIDAD</b>	<b>166.231.600 €</b>	<b>2.053.328</b>	<b>80,96 €</b>	<b>831.158</b>





## CONSIGNACIÓN DEL SORTEO EXTRAORDINARIO DE NAVIDAD POR PROVINCIAS Y COMUNIDADES

<b>CASTILLA LEÓN</b>				
PROVINCIA	CONSIGNACIÓN	Nº HABITANTES	CONSIG. POR HABITANTE	Nº BILLETES
ÁVILA	16.779.600 €	158.140	106,11 €	83.898
BURGOS	49.665.400 €	355.045	139,88 €	248.327
LEÓN	45.449.200 €	448.179	101,41 €	227.246
PALENCIA	22.460.400 €	158.008	142,15 €	112.302
SALAMANCA	28.161.000 €	325.898	86,41 €	140.805
SEGOVIA	20.212.000 €	153.803	131,41 €	101.060
SORIA	24.410.600 €	88.377	276,21 €	122.053
VALLADOLID	44.973.000 €	517.975	86,82 €	224.865
ZAMORA	17.259.200 €	167.215	103,22 €	86.296
<b>TOTAL COMUNIDAD</b>	<b>269.370.400 €</b>	<b>2.372.640</b>	<b>113,53 €</b>	<b>1.346.852</b>
<b>CATALUÑA</b>				
PROVINCIA	CONSIGNACIÓN	Nº HABITANTES	CONSIG. POR HABITANTE	Nº BILLETES
BARCELONA	304.232.400 €	5.727.615	53,12 €	1.521.162
GIRONA	34.355.400 €	793.478	43,30 €	171.777
LLEIDA	51.834.600 €	441.443	117,42 €	259.173
TARRAGONA	42.010.800 €	830.075	50,61 €	210.054
<b>TOTAL COMUNIDAD</b>	<b>432.433.200 €</b>	<b>7.792.611</b>	<b>55,49 €</b>	<b>2.162.166</b>
<b>EXTREMADURA</b>				
PROVINCIA	CONSIGNACIÓN	Nº HABITANTES	CONSIG. POR HABITANTE	Nº BILLETES
BADAJOS	34.872.600 €	666.971	52,29 €	174.363
CÁCERES	32.624.400 €	387.805	84,13 €	163.122
<b>TOTAL COMUNIDAD</b>	<b>67.497.000 €</b>	<b>1.054.776</b>	<b>63,99 €</b>	<b>337.485</b>
<b>GALICIA</b>				
PROVINCIA	CONSIGNACIÓN	Nº HABITANTES	CONSIG. POR HABITANTE	Nº BILLETES
A CORUÑA	91.556.600 €	1.119.180	81,81 €	457.783
LUGO	30.401.400 €	323.989	93,83 €	152.007
OURENSE	17.224.600 €	304.280	56,61 €	86.123
PONTEVEDRA	63.835.800 €	943.015	67,69 €	319.179
<b>TOTAL COMUNIDAD</b>	<b>203.018.400 €</b>	<b>2.690.464</b>	<b>75,46 €</b>	<b>1.015.092</b>
<b>LA RIOJA</b>				
PROVINCIA	CONSIGNACIÓN	Nº HABITANTES	CONSIG. POR HABITANTE	Nº BILLETES
LA RIOJA	34.677.800 €	319.892	108,40 €	173.389
<b>TOTAL COMUNIDAD</b>	<b>34.677.800 €</b>	<b>319.892</b>	<b>108,40 €</b>	<b>173.389</b>
<b>MADRID</b>				
PROVINCIA	CONSIGNACIÓN	Nº HABITANTES	CONSIG. POR HABITANTE	Nº BILLETES
MADRID	549.779.200 €	6.750.336	81,44 €	2.748.896
<b>TOTAL COMUNIDAD</b>	<b>549.779.200 €</b>	<b>6.750.336</b>	<b>81,44 €</b>	<b>2.748.896</b>





## CONSIGNACIÓN DEL SORTEO EXTRAORDINARIO DE NAVIDAD POR PROVINCIAS Y COMUNIDADES

<b>MURCIA</b>				
PROVINCIA	CONSIGNACIÓN	Nº HABITANTES	CONSIG. POR HABITANTE	Nº BILLETES
MURCIA	105.736.400 €	1.531.878	69,02 €	528.682
<b>TOTAL COMUNIDAD</b>	<b>105.736.400 €</b>	<b>1.531.878</b>	<b>69,02 €</b>	<b>528.682</b>
<b>NAVARRA</b>				
PROVINCIA	CONSIGNACIÓN	Nº HABITANTES	CONSIG. POR HABITANTE	Nº BILLETES
NAVARRA	38.676.800 €	664.117	58,24 €	193.384
<b>TOTAL COMUNIDAD</b>	<b>38.676.800 €</b>	<b>664.117</b>	<b>58,24 €</b>	<b>193.384</b>
<b>PAÍS VASCO</b>				
PROVINCIA	CONSIGNACIÓN	Nº HABITANTES	CONSIG. POR HABITANTE	Nº BILLETES
ARABA/ÁLAVA	19.481.600 €	334.412	58,26 €	97.408
BIZKAIA	116.020.000 €	1.149.344	100,94 €	580.100
GIPUZKOA	45.816.600 €	724.418	63,25 €	229.083
<b>TOTAL COMUNIDAD</b>	<b>181.318.200 €</b>	<b>2.208.174</b>	<b>82,11 €</b>	<b>906.591</b>
<b>C. VALENCIANA</b>				
PROVINCIA	CONSIGNACIÓN	Nº HABITANTES	CONSIG. POR HABITANTE	Nº BILLETES
ALICANTE	148.244.600 €	1.901.594	77,96 €	741.223
CASTELLÓN	45.665.600 €	590.616	77,32 €	228.328
VALENCIA	215.505.600 €	2.605.757	82,70 €	1.077.528
<b>TOTAL COMUNIDAD</b>	<b>409.415.800 €</b>	<b>5.097.967</b>	<b>80,31 €</b>	<b>2.047.079</b>
<b>CEUTA</b>				
PROVINCIA	CONSIGNACIÓN	Nº HABITANTES	CONSIG. POR HABITANTE	Nº BILLETES
CEUTA	1.442.400 €	83.117	17,35 €	7.212
<b>TOTAL CEUTA</b>	<b>1.442.400 €</b>	<b>83.117</b>	<b>17,35 €</b>	<b>7.212</b>
<b>MELILLA</b>				
PROVINCIA	CONSIGNACIÓN	Nº HABITANTES	CONSIG. POR HABITANTE	Nº BILLETES
MELILLA	1.407.400 €	85.170	16,52 €	7.037
<b>TOTAL MELILLA</b>	<b>1.407.400 €</b>	<b>85.170</b>	<b>16,52 €</b>	<b>7.037</b>
<b><u>CONSIGNACIÓN DEL SORTEO EXTRAORDINARIO DE NAVIDAD POR COMUNIDADES</u></b>				
COMUNIDAD	CONSIGNACIÓN	Nº HABITANTES	CONSIG. POR HABITANTE	Nº BILLETES
ANDALUCÍA	501.684.800 €	8.500.187	59,02 €	2.508.424
ARAGÓN	128.173.200 €	1.326.315	96,64 €	640.866
ASTURIAS	107.872.600 €	1.004.686	107,37 €	539.363
BALEARES	49.020.400 €	1.176.659	41,66 €	245.102
CANARIAS	99.605.800 €	2.177.701	45,74 €	498.029
CANTABRIA	55.331.600 €	585.402	94,52 €	276.658
CASTILLA LA MANCHA	166.231.600 €	2.053.328	80,96 €	831.158
CASTILLA LEÓN	269.370.400 €	2.372.640	113,53 €	1.346.852
CATALUÑA	432.433.200 €	7.792.611	55,49 €	2.162.166
EXTREMADURA	67.497.000 €	1.054.776	63,99 €	337.485
GALICIA	203.018.400 €	2.690.464	75,46 €	1.015.092
LA RIOJA	34.677.800 €	319.892	108,40 €	173.389
MADRID	549.779.200 €	6.750.336	81,44 €	2.748.896
MURCIA	105.736.400 €	1.531.878	69,02 €	528.682
NAVARRA	38.676.800 €	664.117	58,24 €	193.384
PAÍS VASCO	181.318.200 €	2.208.174	82,11 €	906.591
C. VALENCIANA	409.415.800 €	5.097.967	80,31 €	2.047.079
CEUTA	1.442.400 €	83.117	17,35 €	7.212
MELILLA	1.407.400 €	85.170	16,52 €	7.037
<b>TOTAL NACIONAL</b>	<b>3.402.693.000 €</b>	<b>47.475.420</b>	<b>71,67 €</b>	<b>17.013.465</b>



## El Sorteo







**LOTERÍAS**  
Y APUESTAS DEL ESTADO



## DESARROLLO DEL SORTEO

- a) **Recuento de bolas.**
- b) **Celebración del sorteo.**
- c) **Lista de premios.**
- d) **Epílogo del sorteo.**

### a) RECUENTO DE BOLAS

El día 21 de diciembre se hace el examen y recuento de las bolas de los números y premios que se utilizarán para efectuar el Sorteo de Navidad.

### b) CELEBRACIÓN DEL SORTEO

A las 8:30 horas se constituye la mesa que preside y autoriza el comienzo del sorteo. Seguidamente, las bolas son transportadas mecánicamente en la tolva, donde han sido depositadas previamente, hasta el bombo.

Esta operación se efectúa tanto con las bolas de números como con las de premios. Por último, los bombos son cerrados y a una señal del presidente se voltean simultáneamente.

Uno/a de los/as niños/as de San Ildefonso extrae una bola del bombo de números y otro/a niño/a, a la vez, otra del de premios, siendo cantadas ambas por otros/as dos niños/as, quienes insertan las bolas en los alambres de la tabla dispuestos al efecto.

Estos alambres se agrupan en una «Tabla» hasta contener doscientas bolas de cada clase, siendo cerradas debidamente delante de la mesa de la presidencia con la conformidad del presidente y del interventor.

El Sorteo concluye cuando en el bombo de premios no queda ninguna bola.





### c) LISTA DE PREMIOS

Durante todo el Sorteo un equipo de medio centenar de personas trabaja para obtener la lista oficial mediante un proceso controlado en todos sus extremos.

Dada la dinámica de este sorteo, que, como es conocido por todos, incluye el mantenimiento de elementos tradicionales de hace más de 200 años, puede darse que un número concreto haya sido cantado erróneamente. Los posibles errores son revisados en las distintas verificaciones que se realizan durante y una vez finalizado el sorteo y que, a modo de resumen, se describen a continuación, razón por la cual la única información válida para el pago de premios sea la contenida en la Lista Oficial de Premios:

- Durante el desarrollo del Sorteo, y según se retiran las tablas recién cantadas por los niños y niñas, la mesa auxiliar compuesta por personal de SELAE comprueba que todos los números y premios que figuran en la misma coincide con los listados informáticos provisionales de premios que se van elaborando en una sala informática de una de las sedes de SELAE, asimismo, en el propio Teatro Real se dispone también de otra sala informatizada para llevar a cabo esta tarea. En caso de no coincidencia la lista provisional es rectificada.
- Cuando se completa una tabla, acto seguido se comprueban por la mesa de la presidencia, que incluye un fedatario público, los premios mayores cantados en dicha tabla y delante de todos sus miembros se cierra con un candado de forma que no se puedan manipular las bolas contenidas en la misma, permaneciendo en todo momento las tablas sobre el escenario y a la vista del público presente en el Teatro.
- Terminado el sorteo se vuelven a contrastar todos los premios y números que componen todas las tablas, punteando los miembros de las respectivas mesas presidenciales los listados informáticos. Estos, como se ha comentado anteriormente, han sido verificados y rectificados, previamente, por la mesa auxiliar.
- Una vez revisadas las tablas en el escenario, se realiza la confección de la lista de premios en el Teatro Real, donde un equipo de 14 personas repasa de nuevo las bolas de premios y números contenidas en las tablas.
- Finalmente, en la Fábrica Nacional de Moneda y Timbre se realiza una última revisión y se elabora la Lista Oficial de Premios.



Dicha lista se edita y distribuye la tarde del día 22 de diciembre a los puntos de venta y medios de comunicación, para que todos los ciudadanos puedan comprobar los resultados oficiales. También está disponible en la web oficial de SELAE.

En definitiva, el único resultado del Sorteo es el que contiene la **Lista Oficial de Premios** y, correlativamente, en los registros del Sistema Informático Central de SELAE, siendo estos los únicos válidos para la asignación de premios. Si en la Lista Oficial de Premios no aparece como premiado un número, ninguna reclamación de premio sobre éste puede ser estimada.

#### d) EPÍLOGO DEL SORTEO

Las tablas de los números premiados quedan expuestas al público durante siete días en la sede de Loterías.





## COBRO DE PREMIOS

Este año el **Sorteo Extraordinario de Navidad** repartirá un total de 2.590 millones de euros en premios. Estas son las cuestiones más relevantes a la hora de cobrar un premio:

### **¿Qué hay que hacer para cobrar un premio?**

Aunque parezca evidente, es imprescindible **presentar el décimo o resguardo** premiado para poder cobrar un premio de Lotería de Navidad.

### **¿Cuándo se pueden cobrar los premios?**

La tarde del 22 de diciembre, **cuando finalicen tanto las verificaciones de los números extraídos como los procesos informáticos se comenzarán a abonar los premios**, como es habitual.

### **¿Dónde se pueden cobrar los premios?**

Si los **premios son inferiores a 2.000 €** por cada décimo o resguardo, se pueden cobrar exclusivamente en uno de los 10.902 **puntos de venta de la red comercial de Loterías**, a partir de la tarde del 22 de diciembre. En este caso el premio puede cobrarse en **metálico o a través del sistema Bizum**, ya que los puntos de venta de Loterías fueron los primeros comercios físicos en España en incorporar dicho sistema como método de pago de sus apuestas y cobro de sus premios menores.

Si los **premios acumulan un importe igual o superior a 2.000 €** se cobrará en las **entidades financieras autorizadas: BBVA y Caixabank**.

En el caso de décimos adquiridos en el canal online oficial ([www.loteriasyapuestas.es](http://www.loteriasyapuestas.es)), los premios mayores se abonan mediante



transferencia bancaria a la cuenta bancaria comunicada por el jugador en su cuenta de Juego, una vez verifique el número de cuenta tras el sorteo. Los premios menores serán abonados directamente en la cuenta de juego siempre que esta no exceda de los límites establecidos, en cuyo caso también serán abonados mediante transferencia bancaria a la cuenta corriente que haya sido comunicada.

### **¿Hasta cuándo se pueden cobrar los premios? ¿Los premios caducan?**

Hasta el 22 de marzo de 2024, ya que el derecho al cobro de los premios de Lotería de Navidad **caduca a los tres meses**, contados a partir del día siguiente al de la celebración del sorteo.

### **¿Qué sucede si un décimo o resguardo está deteriorado?**

Si el décimo o resguardo premiado está deteriorado el cliente debe personarse en un punto de venta de Loterías, cumplimentar el formulario «Solicitud de Pago de Premios», firmarlo y aportar el décimo o resguardo deteriorado, que será remitido a Loterías para su **autenticación**.

### **Si se comparte un décimo con varios seres queridos, ¿cómo se cobra?**

Si el décimo se comparte, hay que identificar a todos los participantes a la hora de cobrar los premios iguales o superiores a 2.000€ en las entidades financieras.

### **Si han sustraído un décimo, ¿qué hay que hacer?**

Si el décimo ha sido sustraído es recomendable presentar denuncia ante las autoridades competentes. Si dicho décimo resultara premiado, el cliente puede personarse en un juzgado con la denuncia para que se inicie el proceso correspondiente.





## TERMINOLOGÍA ESPECIAL DEL SORTEO

### La Lotería de Navidad en el Diccionario de la lengua española

Debido al arraigo del Sorteo Extraordinario de Navidad en nuestro país, en diciembre de 2019 nueve palabras del léxico de nuestra Lotería se incorporaron a la actualización de la 23ª edición del Diccionario de la lengua española (DLE), que fueron aprobadas por las academias que conforman la Asociación de Academias de la Lengua Española (ASALE).

Cada 22 de diciembre, con motivo del Sorteo de Navidad, millones de personas escuchan palabras como alambre, copa, lira, paraguas, tabla, tolva y trompeta con un significado que, se puede consultar en el diccionario académico. Asimismo, términos como capilla o postero/ra, vinculados a la popular Lotería Nacional desde hace más de dos siglos, también aparecen ya en dicho diccionario.

#### DLE 23: LÉXICO DE LA LOTERÍA (actualización, diciembre 2019)



**Alambre.** ... (Adición de la acepción). | m. 2 bis. En la lotería de algunos países, cada uno de los alambres en que se ensartan, una vez extraídas del bombo, las bolas de los números premiados y las de sus premios correspondientes.

**Capilla.** ... (Adición de acepción). | f. 8 bis. En la lotería española, maqueta final de un décimo o de un billete, en el que aún no figura impreso un número del sorteo.



**Copa.** ... (Adición de la acepción). | f. 13 bis. En la lotería de algunos países, recipiente ancho y transparente, en forma de copa, donde cae la bola que sale del bombo tras deslizarse por la trompeta.

**Lira.** ... (Adición de la acepción). | f. 3 bis. En la lotería de algunos países, aparato formado por diez varillas metálicas donde se ordenan las bolas tras su recuento y comprobación antes de introducirlas en el bombo. En la Lotería de Navidad en total hay 200 liras, conteniendo cada una 500 bolas.



**Paraguas.** ... (Adición de la acepción). | m. 2 bis. En la lotería de algunos países, estructura circular de la que penden las liras que contienen todas las bolas de los números en juego.



INSTRUCCIONES PARA LOS POSTEROS.  
DEL SORTEO EXTRAORDINARIO DE LA LOTERÍA DE NAVIDAD  
DEL AÑO 2021. MÓDULO DE LOS SORTEOS Y ADMINISTRACIÓN GENERAL

**Postero, ra.** ... (Adición de artículo). m. y f. Esp. Persona que tenía a su cargo un puesto de lotería.

**Tabla.** ... (Adición de la acepción). | f. 18 bis. En la lotería de algunos países, expositor o tablero en que se muestran las bolas de los números premiados y las de sus correspondientes premios.





**Tolva...** (Enmienda de artículo). f. 1. Recipiente o depósito abierto por abajo, generalmente en forma de tronco de pirámide o de cono invertidos, que se utiliza para dosificar el paso de algo como granos, monedas, bolas, abonos, líquidos, etc. | 2. En la lotería de algunos países, recipiente transparente en forma de embudo que sirve para hacer pasar las bolas con los números en juego desde las liras hasta el bombo.



**Trompeta...** (Adición de la acepción). | f. 2 bis. En la lotería de algunos países, embudo o canal por donde se deslizan las bolas desde el bombo hasta la copa.



### TERMINOLOGÍA POPULAR

Además por su importancia, compartimos terminología adicional de aquellos elementos del Sorteo Extraordinario de Navidad que tienen también especial relevancia.

**Billete:** Coincide con la serie para un número determinado. Este sorteo consta de **185 series**, es decir, de cada número se emiten **185 billetes**.



**Bolas:** Hay dos tipos bien diferenciados de bolas, las de **números**, que son **100.000**, y las **1.807** correspondientes a los **premios**. Todas están fabricadas en madera de boj, teniendo el mismo peso y tamaño (3 gramos y 18 mm.) y llevan grabados los números y letras con láser.

**Bombos:** El Sorteo de Navidad se celebra por el sistema tradicional en el que se utilizan **dos bombos**, uno para premios y otro para números.



**Serie:** Conjunto formado por un billete de cada número que participa en el sorteo. Es decir, cada serie consta de 100.000 billetes.





## DATOS SOBRE LOS SORTEOS EXTRAORDINARIOS DE NAVIDAD

De los 212 sorteos de Navidad celebrados, el primer premio conocido popularmente como "El Gordo" ha correspondido en sesenta y cinco ocasiones a un número comprendido entre el 0 y el 10.000, en setenta y cuatro ocasiones a un número entre el 10.001 y el 30.000 y en setenta y cuatro ocasiones a números comprendidos entre el 30.001 y el 99.999.

En 1832, la emisión fue de 12.000 números. En esa ocasión fueron considerados números bajos del 1 al 4.000; medianos, del 4.001 al 8.000; y altos del 8.001 al 12.000.

En 1837 hubo dos primeros premios de igual cuantía.

En 1938 se celebraron dos sorteos el día 22 de diciembre, uno en Barcelona y otro en Burgos.

Se han repetido el 15.640 en los años 1956 y 1978 y el 20.297 en los años 1903 y 2006. Correlativos han sido el 13.093 y 13.094 y el 53.452 y 53.453.

No han obtenido aún el primer premio los millares siguientes: 27, 37, 39, 41, 44, 51, 64, 67 a 70, 73 a 75, 77 y del 80 al 99, excepto el 86.

En cuatro ocasiones "El Gordo" ha correspondido a números terminados en tres cifras iguales: 25.444, 25.888, 35.999 y 55.666.

Se han repetido en tres ocasiones las cifras finales siguientes: 297 (20.297 en dos ocasiones y el 40.297) el 457 (2.457, 4.457 y 9.457) y 515 (12.515, 13.515 y 21.515); y en dos el 094, 098, 400, 452, 590, 640, 704, 758 y 892.

Las terminaciones de las dos cifras más repetidas han sido: la 85, siete veces (1841, 1858, 1867, 1868, 1900, 1915 y 2005); la 57, seis veces (1820, 1846, 1871, 1878, 1881 y 1932), la 64, cinco veces (1821, 1948, 1961, 1976 y 1987), la 65, cinco veces (1901, 1905, 1937, 1960 y 2008), la 75, cinco veces (1825, 1835, 1843, 1869 y 1962), la 90, cinco veces (1831, 1876, 1946, 2019 y 2022) y la 97, cinco veces (1877, 1892, 1903, 2006 y 2020); la 15, cuatro veces (1866, 1897, 1899 y 1982), la 40, cuatro veces (1956, 1978, 2000 y 2015), la 58, cuatro veces (1881, 1896, 1987 y 2012), y la 95, cuatro veces (1886, 1994, 1995 y 2001).

Nunca ha terminado el número del primer premio en 09, 10, 21, 25, 31, 34, 41, 42, 43, 51, 54, 59, 67, 78 y 82.

Como cifra final el 5 ha sido el número que más veces resultó premiado: 32 veces, pero nunca terminó en 25. Seguido del 4, con 27 veces y el 6, también con 27 apariciones.

La cifra final menos repetida ha sido el 1. Le siguen el 2 y el 9.

En 1812 el precio del billete fue de 40 reales y "El Gordo" de 8.000 pesos fuertes.





## VENTA DEL SORTEO EXTRAORDINARIO DE NAVIDAD 2022 POR PROVINCIAS Y COMUNIDADES

<b>ANDALUCÍA</b>				
PROVINCIA	VENTA 2022	INC/ 2022-2021	GASTO POR HABITANTE	Nº BILLETES
ALMERÍA	49.686.040,00 €	6,98	67,90 €	248.430,2
CÁDIZ	60.015.440,00 €	7,03	48,17 €	300.077,2
CÓRDOBA	44.893.460,00 €	4,46	57,79 €	224.467,3
GRANADA	64.424.280,00 €	4,21	69,92 €	322.121,4
HUELVA	21.463.680,00 €	7,17	40,82 €	107.318,4
JAÉN	40.946.840,00 €	5,60	65,29 €	204.734,2
MÁLAGA	95.099.400,00 €	5,01	56,08 €	475.497,0
SEVILLA	93.816.960,00 €	4,11	48,16 €	469.084,8
<b>TOTAL COMUNIDAD</b>	<b>470.346.100,00 €</b>	<b>5,27%</b>	<b>55,52 €</b>	<b>2.351.730,5</b>
<b>ARAGÓN</b>				
PROVINCIA	VENTA 2022	INC/ 2022-2021	GASTO POR HABITANTE	Nº BILLETES
HUESCA	26.074.880,00 €	4,56	116,27 €	130.374,4
TERUEL	13.562.380,00 €	6,90	100,80 €	67.811,9
ZARAGOZA	76.907.620,00 €	2,71	79,50 €	384.538,1
<b>TOTAL COMUNIDAD</b>	<b>116.544.880,00 €</b>	<b>3,60%</b>	<b>87,87 €</b>	<b>582.724,4</b>
<b>ASTURIAS</b>				
PROVINCIA	VENTA 2022	INC/ 2022-2021	GASTO POR HABITANTE	Nº BILLETES
ASTURIAS	98.398.280,00 €	6,02	97,25 €	491.991,4
<b>TOTAL COMUNIDAD</b>	<b>98.398.280,00 €</b>	<b>6,02%</b>	<b>97,25 €</b>	<b>491.991,4</b>
<b>BALEARES</b>				
PROVINCIA	VENTA 2022	INC/ 2022-2021	GASTO POR HABITANTE	Nº BILLETES
ILLES BALEARS	50.331.480,00 €	9,11	42,91 €	251.657,4
<b>TOTAL COMUNIDAD</b>	<b>50.331.480,00 €</b>	<b>9,11%</b>	<b>42,91 €</b>	<b>251.657,4</b>
<b>CANARIAS</b>				
PROVINCIA	VENTA 2022	INC/ 2022-2021	GASTO POR HABITANTE	Nº BILLETES
LAS PALMAS	47.893.280,00 €	13,55	42,44 €	239.466,4
S.C. TENERIFE	63.996.500,00 €	2,15	61,28 €	319.982,5
<b>TOTAL COMUNIDAD</b>	<b>111.889.780,00 €</b>	<b>6,73%</b>	<b>51,49 €</b>	<b>559.448,9</b>
<b>CANTABRIA</b>				
PROVINCIA	VENTA 2022	INC/ 2022-2021	GASTO POR HABITANTE	Nº BILLETES
CANTABRIA	50.552.420,00 €	6,99	86,49 €	252.762,1
<b>TOTAL COMUNIDAD</b>	<b>50.552.420,00 €</b>	<b>6,99%</b>	<b>86,49 €</b>	<b>252.762,1</b>
<b>CASTILLA LA MANCHA</b>				
PROVINCIA	VENTA 2022	INC/ 2022-2021	GASTO POR HABITANTE	Nº BILLETES
ALBACETE	29.563.760,00 €	5,82	76,50 €	147.818,8
CIUDAD REAL	40.140.100,00 €	3,95	81,49 €	200.700,5
CUENCA	21.522.860,00 €	6,40	110,08 €	107.614,3
GUADALAJARA	15.572.020,00 €	2,16	58,63 €	77.860,1
TOLEDO	46.617.420,00 €	3,53	61,66 €	233.087,1
<b>TOTAL COMUNIDAD</b>	<b>153.416.160,00 €</b>	<b>4,33%</b>	<b>73,45 €</b>	<b>767.080,8</b>





## VENTA DEL SORTEO EXTRAORDINARIO DE NAVIDAD 2022 POR PROVINCIAS Y COMUNIDADES

<b>CASTILLA LEÓN</b>				
PROVINCIA	VENTA 2022	INC/ 2022-2021	GASTO POR HABITANTE	Nº BILLETES
ÁVILA	15.482.960,00 €	5,40	97,73 €	77.414,8
BURGOS	46.454.840,00 €	3,76	130,47 €	232.274,2
LEÓN	42.964.160,00 €	4,11	95,12 €	214.820,8
PALENCIA	19.551.200,00 €	4,89	122,87 €	97.756,0
SALAMANCA	28.989.320,00 €	4,05	88,56 €	144.946,6
SEGOVIA	19.352.340,00 €	2,11	125,94 €	96.761,7
SORIA	21.792.400,00 €	5,65	245,56 €	108.962,0
VALLADOLID	41.036.600,00 €	4,02	79,01 €	205.183,0
ZAMORA	17.060.160,00 €	4,98	101,11 €	85.300,8
<b>TOTAL COMUNIDAD</b>	<b>252.683.980,00 €</b>	<b>4,20%</b>	<b>106,03 €</b>	<b>1.263.419,9</b>
<b>CATALUÑA</b>				
PROVINCIA	VENTA 2022	INC/ 2022-2021	GASTO POR HABITANTE	Nº BILLETES
BARCELONA	276.607.980,00 €	2,59	48,40 €	1.383.039,9
GIRONA	31.652.180,00 €	6,23	40,24 €	158.260,9
LLEIDA	46.425.180,00 €	2,42	105,58 €	232.125,9
TARRAGONA	39.583.020,00 €	5,96	48,14 €	197.915,1
<b>TOTAL COMUNIDAD</b>	<b>394.268.360,00 €</b>	<b>3,18%</b>	<b>50,79 €</b>	<b>1.971.341,8</b>
<b>EXTREMADURA</b>				
PROVINCIA	VENTA 2022	INC/ 2022-2021	GASTO POR HABITANTE	Nº BILLETES
BADAJOS	34.029.380,00 €	7,51	50,79 €	170.146,9
CÁCERES	31.096.280,00 €	3,89	79,82 €	155.481,4
<b>TOTAL COMUNIDAD</b>	<b>65.125.660,00 €</b>	<b>5,75%</b>	<b>61,47 €</b>	<b>325.628,3</b>
<b>GALICIA</b>				
PROVINCIA	VENTA 2022	INC/ 2022-2021	GASTO POR HABITANTE	Nº BILLETES
A CORUÑA	85.497.100,00 €	5,36	76,33 €	427.485,5
LUGO	29.396.640,00 €	7,18	90,17 €	146.983,2
OURENSE	16.765.220,00 €	7,55	54,93 €	83.826,1
PONTEVEDRA	62.781.320,00 €	7,25	66,49 €	313.906,6
<b>TOTAL COMUNIDAD</b>	<b>194.440.280,00 €</b>	<b>6,43%</b>	<b>72,13 €</b>	<b>972.201,4</b>
<b>LA RIOJA</b>				
PROVINCIA	VENTA 2022	INC/ 2022-2021	GASTO POR HABITANTE	Nº BILLETES
LA RIOJA	31.331.520,00 €	10,88	97,97 €	156.657,6
<b>TOTAL COMUNIDAD</b>	<b>31.331.520,00 €</b>	<b>10,88%</b>	<b>97,97 €</b>	<b>156.657,6</b>
<b>MADRID</b>				
PROVINCIA	VENTA 2022	INC/ 2022-2021	GASTO POR HABITANTE	Nº BILLETES
MADRID	510.325.280,00 €	4,08	76,02 €	2.551.626,4
<b>TOTAL COMUNIDAD</b>	<b>510.325.280,00 €</b>	<b>4,08%</b>	<b>76,02 €</b>	<b>2.551.626,4</b>







## VENTA DEL SORTEO EXTRAORDINARIO DE NAVIDAD 2022 POR PROVINCIAS Y COMUNIDADES

<b>MURCIA</b>				
PROVINCIA	VENTA 2022	INC/ 2022-2021	GASTO POR HABITANTE	Nº BILLETES
MURCIA	92.645.960,00 €	6,78	61,01 €	463.229,8
<b>TOTAL COMUNIDAD</b>	<b>92.645.960,00 €</b>	<b>6,78%</b>	<b>61,01 €</b>	<b>463.229,8</b>
<b>NAVARRA</b>				
PROVINCIA	VENTA 2022	INC/ 2022-2021	GASTO POR HABITANTE	Nº BILLETES
NAVARRA	37.748.540,00 €	5,38	57,06 €	188.742,7
<b>TOTAL COMUNIDAD</b>	<b>37.748.540,00 €</b>	<b>5,38%</b>	<b>57,06 €</b>	<b>188.742,7</b>
<b>PAÍS VASCO</b>				
PROVINCIA	VENTA 2022	INC/ 2022-2021	GASTO POR HABITANTE	Nº BILLETES
ARABA/ÁLAVA	18.231.040,00 €	5,41	54,65 €	91.155,2
BIZKAIA	102.744.620,00 €	6,18	89,01 €	513.723,1
GIPUZKOA	43.963.680,00 €	1,79	60,55 €	219.818,4
<b>TOTAL COMUNIDAD</b>	<b>164.939.340,00 €</b>	<b>4,89%</b>	<b>74,50 €</b>	<b>824.696,7</b>
<b>C. VALENCIANA</b>				
PROVINCIA	VENTA 2022	INC/ 2022-2021	GASTO POR HABITANTE	Nº BILLETES
ALICANTE	137.466.600,00 €	6,68	73,05 €	687.333,0
CASTELLÓN	43.409.740,00 €	5,29	73,94 €	217.048,7
VALENCIA	195.696.720,00 €	5,59	75,58 €	978.483,6
<b>TOTAL COMUNIDAD</b>	<b>376.573.060,00 €</b>	<b>5,95%</b>	<b>74,45 €</b>	<b>1.882.865,3</b>
<b>CEUTA</b>				
PROVINCIA	VENTA 2022	INC/ 2022-2021	GASTO POR HABITANTE	Nº BILLETES
CEUTA	1.488.680,00 €	6,69	17,82 €	7.443,4
<b>TOTAL CEUTA</b>	<b>1.488.680,00 €</b>	<b>6,69%</b>	<b>17,82 €</b>	<b>7.443,4</b>
<b>MELILLA</b>				
PROVINCIA	VENTA 2022	INC/ 2022-2021	GASTO POR HABITANTE	Nº BILLETES
MELILLA	1.397.080,00 €	3,33	16,20 €	6.985,4
<b>TOTAL MELILLA</b>	<b>1.397.080,00 €</b>	<b>3,33%</b>	<b>16,20 €</b>	<b>6.985,4</b>
<b>CANAL INTERNET</b>				
CANAL INTERNET	5.572.100,00 €			27.860,5
<b>TOTAL CANAL INTERNET</b>	<b>5.572.100,00 €</b>			<b>27.860,5</b>
<b>VENTA DEL SORTEO EXTRAORDINARIO DE NAVIDAD 2022 POR COMUNIDADES</b>				
COMUNIDAD	VENTA 2022	INC/ 2022-2021	GASTO POR HABITANTE	Nº BILLETES
ANDALUCÍA	470.346.100,00 €	5,27%	55,52 €	2.351.730,5
ARAGÓN	116.544.880,00 €	3,60%	87,87 €	582.724,4
ASTURIAS	98.398.280,00 €	6,02%	97,25 €	491.991,4
BALEARES	50.331.480,00 €	9,11%	42,91 €	251.657,4
CANARIAS	111.889.780,00 €	6,73%	51,49 €	559.448,9
CANTABRIA	50.552.420,00 €	6,99%	86,49 €	252.762,1
CASTILLA LA MANCHA	153.416.160,00 €	4,33%	73,45 €	767.080,8
CASTILLA LEÓN	252.683.980,00 €	4,20%	106,03 €	1.263.419,9
CATALUÑA	394.268.360,00 €	3,18%	50,79 €	1.971.341,8
EXTREMADURA	65.125.660,00 €	5,75%	61,47 €	325.628,3
GALICIA	194.440.280,00 €	6,43%	72,13 €	972.201,4
LA RIOJA	31.331.520,00 €	10,88%	97,97 €	156.657,6
MADRID	510.325.280,00 €	4,08%	76,02 €	2.551.626,4
MURCIA	92.645.960,00 €	6,78%	61,01 €	463.229,8
NAVARRA	37.748.540,00 €	5,38%	57,06 €	188.742,7
PAÍS VASCO	164.939.340,00 €	4,89%	74,50 €	824.696,7
C. VALENCIANA	376.573.060,00 €	5,95%	74,45 €	1.882.865,3
CEUTA	1.488.680,00 €	6,69%	17,82 €	7.443,4
MELILLA	1.397.080,00 €	3,33%	16,20 €	6.985,4
CANAL INTERNET	5.572.100,00 €			27.860,5
<b>TOTAL NACIONAL</b>	<b>3.180.018.940,00 €</b>	<b>5,00%</b>	<b>67,11 €</b>	<b>15.900.094,7</b>





## FRECUENCIA DEL REINTEGRO EN EL SORTEO EXTRAORDINARIO DE NAVIDAD

FRECUENCIA DEL REINTEGRO EN LOS SORTEOS EXTRAORDINARIOS DE NAVIDAD	
CIFRA	Nº DE VECES
NÚMERO 5	32
NÚMERO 4	27
NÚMERO 6	27
NÚMERO 8	24
NÚMERO 0	23
NÚMERO 7	22
NÚMERO 3	21
NÚMERO 9	16
NÚMERO 2	13
NÚMERO 1	8

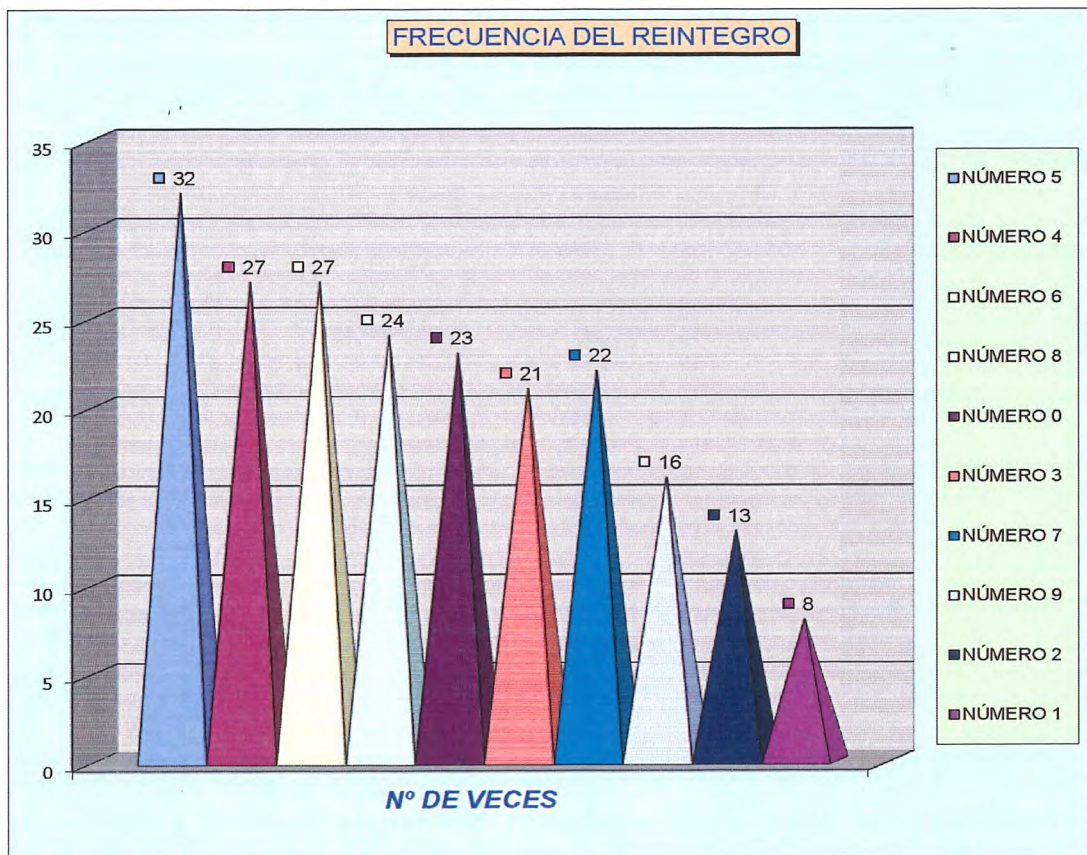



## EMISIÓN DE BILLETES DEL SORTEO EXTRAORDINARIO DE NAVIDAD DESDE 1970 A 2023

EMISIÓN DE BILLETES DEL SORTEO EXTRAORDINARIO DE NAVIDAD DESDE 1970 A 2023				
ANOS	SERIES	BILLETES POR SERIE	PRECIO DE UN BILLETE	IMPORTE TOTAL
1970	14	56.000	60,10 €	47.118.400,00 €
1971	14	58.000	60,10 €	48.801.200,00 €
1972	16	60.000	60,10 €	57.696.000,00 €
1973	18	65.000	60,10 €	70.317.000,00 €
1974	20	65.000	60,10 €	78.130.000,00 €
1975	28	65.000	60,10 €	109.382.000,00 €
1976	35	65.000	60,10 €	136.727.500,00 €
1977	25	65.000	120,20 €	195.325.000,00 €
1978	27	65.000	120,20 €	210.951.000,00 €
1979	32	65.000	120,20 €	250.016.000,00 €
1980	39	65.000	150,25 €	380.883.750,00 €
1981	40	70.000	150,25 €	420.700.000,00 €
1982	41	66.000	150,25 €	406.576.500,00 €
1983	46	66.000	150,25 €	456.159.000,00 €
1984	50	66.000	150,25 €	495.825.000,00 €
1985	55	66.000	150,25 €	545.407.500,00 €
1986	65	66.000	150,25 €	644.572.500,00 €
1987	71	66.000	150,25 €	704.071.500,00 €
1988	72	66.000	150,25 €	713.988.000,00 €
1989	80	66.000	150,25 €	793.320.000,00 €
1990	90	66.000	150,25 €	892.485.000,00 €
1991	95	66.000	180,30 €	1.130.481.000,00 €
1992	105	66.000	180,30 €	1.249.479.000,00 €
1993	108	66.000	180,30 €	1.285.178.400,00 €
1994	112	66.000	180,30 €	1.332.777.600,00 €
1995	117	66.000	180,30 €	1.392.276.600,00 €
1996	120	66.000	180,30 €	1.427.976.000,00 €
1997	130	66.000	180,30 €	1.546.974.000,00 €
1998	140	66.000	180,30 €	1.665.972.000,00 €
1999	145	66.000	180,30 €	1.725.471.000,00 €
2000	155	66.000	180,30 €	1.844.469.000,00 €
2001	170	66.000	180,30 €	2.022.966.000,00 €
2002	180	66.000	200,00 €	2.376.000.000,00 €
2003	190	66.000	200,00 €	2.508.000.000,00 €
2004	195	66.000	200,00 €	2.574.000.000,00 €
2005	170	85.000	200,00 €	2.890.000.000,00 €
2006	180	85.000	200,00 €	3.060.000.000,00 €
2007	185	85.000	200,00 €	3.145.000.000,00 €
2008	195	85.000	200,00 €	3.315.000.000,00 €
2009	195	85.000	200,00 €	3.315.000.000,00 €
2010	195	85.000	200,00 €	3.315.000.000,00 €
2011	180	100.000	200,00 €	3.600.000.000,00 €
2012	180	100.000	200,00 €	3.600.000.000,00 €
2013	160	100.000	200,00 €	3.200.000.000,00 €
2014	160	100.000	200,00 €	3.200.000.000,00 €
2015	160	100.000	200,00 €	3.200.000.000,00 €
2016	165	100.000	200,00 €	3.300.000.000,00 €
2017	170	100.000	200,00 €	3.400.000.000,00 €
2018	170	100.000	200,00 €	3.400.000.000,00 €
2019	170	100.000	200,00 €	3.400.000.000,00 €
2020	172	100.000	200,00 €	3.440.000.000,00 €
2021	172	100.000	200,00 €	3.440.000.000,00 €
2022	180	100.000	200,00 €	3.600.000.000,00 €
2023	185	100.000	200,00 €	3.700.000.000,00 €





**NÚMERO DE VECES QUE HA OBTENIDO EL PRIMER PREMIO CADA MILLAR EN EL SORTEO EXTRAORDINARIO DE NAVIDAD**

Nº DE VECES QUE HA OBTENIDO EL PRIMER PREMIO CADA MILLAR EN EL SORTEO EXTRAORDINARIO DE NAVIDAD					
MILLAR	Nº VECES	MILLAR	Nº VECES	MILLAR	Nº VECES
CENTENA	3	34 Mil	5	68 Mil	0
1 Mil	7	35 Mil	3	69 Mil	0
2 Mil	10	36 Mil	2	70 Mil	0
3 Mil	7	37 Mil	0	71 Mil	1
4 Mil	4	38 Mil	1	72 Mil	1
5 Mil	4	39 Mil	0	73 Mil	0
6 Mil	8	40 Mil	2	74 Mil	0
7 Mil	6	41 Mil	0	75 Mil	0
8 Mil	7	42 Mil	3	76 Mil	1
9 Mil	9	43 Mil	3	77 Mil	0
10 Mil	4	44 Mil	0	78 Mil	1
11 Mil	2	45 Mil	5	79 Mil	2
12 Mil	7	46 Mil	1	80 Mil	0
13 Mil	6	47 Mil	3	81 Mil	0
14 Mil	4	48 Mil	2	82 Mil	0
15 Mil	7	49 Mil	4	83 Mil	0
16 Mil	2	50 Mil	3	84 Mil	0
17 Mil	2	51 Mil	0	85 Mil	0
18 Mil	6	52 Mil	1	86 Mil	1
19 Mil	3	53 Mil	5	87 Mil	0
20 Mil	6	54 Mil	1	88 Mil	0
21 Mil	4	55 Mil	1	89 Mil	0
22 Mil	2	56 Mil	1	90 Mil	0
23 Mil	4	57 Mil	1	91 Mil	0
24 Mil	5	58 Mil	2	92 Mil	0
25 Mil	4	59 Mil	1	93 Mil	0
26 Mil	3	60 Mil	1	88 Mil	0
27 Mil	0	61 Mil	1	94 Mil	0
28 Mil	2	62 Mil	1	95 Mil	0
29 Mil	1	63 Mil	1	96 Mil	0
30 Mil	1	64 Mil	0	97 Mil	0
31 Mil	2	65 Mil	1	98 Mil	0
32 Mil	4	66 Mil	1	99 Mil	0
33 Mil	4	67 Mil	0		







## RELACIÓN ORDENADA POR AÑOS DE LOS NÚMEROS QUE HAN OBTENIDO EL PRIMER PREMIO EN EL SORTEO EXTRAORDINARIO DE NAVIDAD

### SORTEO EXTRAORDINARIO DE NAVIDAD

#### RELACIÓN ORDENADA POR AÑOS DE LOS Nº QUE HAN OBTENIDO EL PRIMER PREMIO

AÑO	NÚMERO	AÑO	NÚMERO	AÑO	NÚMERO	AÑO	NÚMERO	AÑO	NÚMERO
1812	03.604	1861	23.033	1911	03.884	1960	02.365	2010	79.250
1813	08.553	1862	04.036	1912	10.644	1961	24.964	2011	58.268
1814	23.892	1863	03.224	1913	18.073	1962	00.675	2012	76.058
1815	33.466	1864	18.968	1914	50.047	1963	19.936	2013	62.246
1816	34.503	1865	01.603	1915	48.685	1964	20.426	2014	13.437
1817	32.026	1866	00615	1916	19.158	1965	49.873	2015	79.140
1818	08.705	1867	14.985	1917	02.091	1966	48.677	2016	66.513
1819	15.389	1868	04.385	1918	05.605	1967	43.758	2017	71.198
1820	02.457	1869	18.875	1919	53.452	1968	57.150	2018	03.347
1821	08.364	1870	09.914	1920	09.053	1969	59.536	2019	26.590
1822	09.311	1871	09.457	1921	28.876	1970	19.381	2020	72.897
1823	01.879	1872	16.374	1922	46.460	1971	23.238	2021	86.148
1824	02.124	1873	10.014	1923	18.398	1972	42.435	2022	05.490
1825	09.275	1874	09.452	1924	15.770	1973	34.739		
1826	14.544	1875	07.932	1925	11.519	1974	12.176		
1827	06.835	1876	21.690	1926	17.229	1975	47.107		
1828	00523	1877	12.797	1927	10.123	1976	49.764		
1829	02127	1878	06.157	1928	06.692	1977	34.571		
1830	02.652	1879	25.018	1929	53.453	1978	15.640		
1831	01.490	1880	35.999	1930	24.630	1979	40.286		
1832	08.318	1881	17.057	1931	24.717	1980	60.076		
1833	07.589	1882	06.679	1932	29.757	1981	23.786		
1834	09.703	1883	38.608	1933	07.139	1982	21.515		
1835	07.175	1884	14.292	1934	02.686	1983	53.288		
1836	07.102	1885	45.488	1935	25.888	1984	50.076		
1837	10.998	1886	06.695	1936	05.287	1985	63.369		
1837	03.616	1887	24.566	1937	01.165	1986	03.772		
1838	06.094	1888	04.211	1938	22.655	1987	20.064		
1839	01.833	1889	45.400	1938	36.758	1988	21.583		
1840	01.660	1890	15.020	1939	13.093	1989	61.714		
1841	06.585	1891	33.558	1940	43.944	1990	32.522		
1842	05.228	1892	40.297	1941	58.856	1991	47.996		
1843	09.975	1893	31.892	1942	09.029	1992	31.466		
1844	07.312	1894	08.653	1943	34.545	1993	47.884		
1845	13.046	1895	25.444	1944	33.037	1994	49.595		
1846	04.457	1896	08.669	1945	42.587	1995	45.495		
1847	13.656	1897	13.515	1946	45.590	1996	56.169		
1848	01.474	1898	52.761	1947	35.920	1997	43.728		
1849	12.724	1899	12.515	1948	26.664	1998	21.856		
1850	12.223	1900	26.285	1949	55.666	1999	65.379		
1851	12.105	1901	30.565	1950	45.749	2000	49.740		
1852	11.528	1902	28.038	1951	02.704	2001	18.795		
1853	16.673	1903	20.297	1952	25.766	2002	08.103		
1854	14.938	1904	15.162	1953	03.270	2003	42.473		
1855	15.406	1905	32.865	1954	53.584	2004	54.600		
1856	13.094	1906	34.746	1955	50.580	2005	20.085		
1857	02.147	1907	02.048	1956	15.640	2006	20.297		
1858	12.085	1908	35.819	1957	53.414	2007	06.381		
1859	18.400	1909	24.056	1958	33.704	2008	32.365		
1860	20.563	1910	22.101	1959	36.600	2009	78.294		







## RELACIÓN ORDENADA DE LOS NÚMEROS QUE HAN OBTENIDO EL PRIMER PREMIO EN EL SORTEO EXTRAORDINARIO DE NAVIDAD

### SORTEO EXTRAORDINARIO DE NAVIDAD

#### RELACIÓN ORDENADA DE LOS NÚMEROS QUE HAN OBTENIDO EL PRIMER PREMIO

NÚMERO	AÑO	NÚMERO	AÑO	NÚMERO	AÑO	NÚMERO	AÑO	NÚMERO	AÑO
00.523	1828	08.318	1832	18.398	1923	34.503	1816	60.076	1980
00.615	1866	08.364	1821	18.400	1859	34.545	1943	61.714	1989
00.675	1962	08.553	1813	18.795	2001	34.571	1977	62.246	2013
01.165	1937	08.653	1894	18.875	1869	34.739	1973	63.369	1985
01.474	1848	08.669	1896	18.968	1864	34.746	1906	65.379	1999
01.490	1831	08.705	1818	19.158	1916	35.819	1908	66.513	2016
01.603	1865	09.029	1942	19.381	1970	35.920	1947	71.198	2017
01.660	1840	09.053	1920	19.936	1963	35.999	1880	72.897	2020
01.833	1839	09.275	1825	20.064	1987	36.600	1959	76.058	2012
01.879	1823	09.311	1822	20.085	2005	36.758	1938	78.294	2009
02.048	1907	09.452	1874	20.297	1903	38.608	1883	79.140	2015
02.091	1917	09.457	1871	20.297	2006	40.286	1979	79.250	2010
02.124	1824	09.703	1834	20.426	1964	40.297	1892	86.148	2021
02.127	1829	09.914	1870	20.563	1860	42.435	1972		
02.147	1857	09.975	1843	21.515	1982	42.473	2003		
02.365	1960	10.014	1873	21.583	1988	42.587	1945		
02.457	1820	10.123	1927	21.690	1876	43.728	1997		
02.652	1830	10.644	1912	21.856	1998	43.758	1967		
02.686	1934	10.998	1837	22.101	1910	43.944	1940		
02.704	1951	11.519	1925	22.655	1938	45.400	1889		
03.224	1863	11.528	1852	23.033	1861	45.488	1885		
03.270	1953	12.085	1858	23.238	1971	45.495	1995		
03.347	2018	12.105	1851	23.786	1981	45.590	1946		
03.604	1812	12.176	1974	23.892	1814	45.749	1950		
03.616	1837	12.223	1850	24.056	1909	46.460	1922		
03.772	1986	12.515	1899	24.566	1887	47.107	1975		
03.884	1911	12.724	1849	24.630	1930	47.884	1993		
04.036	1862	12.797	1877	24.717	1931	47.996	1991		
04.211	1888	13.046	1845	24.964	1961	48.677	1966		
04.385	1868	13.093	1939	25.018	1879	48.685	1915		
04.457	1846	13.094	1856	25.444	1895	49.595	1994		
05.228	1842	13.437	2014	25.766	1952	49.740	2000		
05.287	1936	13.515	1897	25.888	1935	49.764	1976		
05.490	2022	13.656	1847	26.285	1900	49.873	1965		
05.605	1918	14.292	1884	26.590	2019	50.047	1914		
06.094	1838	14.544	1826	26.664	1948	50.076	1984		
06.157	1878	14.938	1854	28.038	1902	50.580	1955		
06.381	2007	14.985	1867	28.876	1921	52.761	1898		
06.585	1841	15.020	1890	29.757	1932	53.288	1983		
06.679	1882	15.162	1904	30.565	1901	53.414	1957		
06.692	1928	15.389	1819	31.466	1992	53.452	1919		
06.695	1886	15.406	1855	31.892	1893	53.453	1929		
06.835	1827	15.640	1956	32.026	1817	53.584	1954		
07.102	1836	15.640	1978	32.365	2008	54.600	2004		
07.139	1933	15.770	1924	32.522	1990	55.666	1949		
07.175	1835	16.374	1872	32.865	1905	56.169	1996		
07.312	1844	16.673	1853	33.037	1944	57.150	1968		
07.589	1833	17.057	1881	33.466	1815	58.268	2011		
07.932	1875	17.229	1926	33.558	1891	58.856	1941		
08.103	2002	18.073	1913	33.704	1958	59.536	1969		





**POBLACIONES AGRACIADAS CON EL PRIMER PREMIO  
EN EL SORTEO EXTRAORDINARIO DE NAVIDAD  
HASTA 2022**

<u>PROVINCIA</u>	<u>POBLACION</u>	<u>Nº VECES</u>	<u>AÑOS</u>	
ÁLAVA	Vitoria	2	1830, 2006	
	Oyón	1	1998	
ALBACETE	Albacete	4	2012, 2014, 2018, 2022	
	Casas Ibáñez	3	2003, 2012, 2018	
	Tobarra	1	2018	
ALICANTE	Alicante	9	1900, 1906, 1937, 1987, 2006, 2007, 2010, 2012, 2018	
	Alcoy	1	2019	
	Almoradí	1	1980	
	Benidorm	3	2006, 2012, 2018	
	Campello	1	1993	
	Callosa del Segura	1	2012	
	Elche	2	1999, 2018	
	Elda	1	2002	
	Jávea	2	2020, 2022	
	Moraira	1	2019	
	Novelda	1	1998	
	Onil	1	2006	
	Orihuela	1	2018	
	San Vicente del Raspeig	2	2012, 2019	
	Santa Pola	1	2012	
	Torrevieja	2	2008, 2022	
	Villajoyosa	1	2018	
	ALMERÍA	Almería	3	1896, 2018, 2022
		El Ejido	2	2002, 2012
		Roquetas de Mar	2	2015, 2022
San Agustín		1	2022	
Tíjola		1	2007	
Vícar		1	2018	
ASTURIAS		Oviedo	4	1975, 2012, 2018, 2022
	Avilés	2	2007, 2013	
	Gijón	7	1885, 1956, 1975, 1986, 1988, 2012, 2018	
	Llanes	1	2007, 2012	
	Mieres	1	2018	
	Moreda de Aller	1	2022	
	Nava	2	2007, 2012	
	Pravia	1	1986	
	Sama de Langreo	1	1956	
	Villamayor-Piloña	1	2018	
	ÁVILA	El Barraco	1	2018
Hoyo de Pinares		1	2022	







BADAJOZ	Badajoz	5	1837, 1856, 1880, 2012, 2018	
	Almendral	1	2012	
	Azuaga	1	1988	
	Don Benito	1	1962	
	Fregenal de la Sierra	1	1974	
BALEARES	Granja Torrehermosa	1	1988	
	Palma de Mallorca	6	1843, 1872, 1886, 1902, 1995, 2018	
	Arenal	2	2018, 2022	
	Cala Ratjada	1	2018	
	Ca'n Picafort	1	2018	
	Capdepera	1	2003	
	Ibiza	1	2012	
	Inca	1	2018	
	Sa Carroca	1	2022	
	Sta. María del Camino	1	1986	
BARCELONA	Barcelona	43	1817, 1833, 1836, 1849, 1859, 1861, 1870, 1871, 1874, 1875, 1879, 1882, 1898, 1905, 1907, 1911, 1921, 1922, 1932, 1935, 1938, 1943, 1944, 1946, 1947, 1962, 1963, 1964, 1970, 1974, 1978, 1983, 1986, 1988, 1992, 1994, 2008, 2010, 2012, 2013, 2018, 2019, 2022	
	Barberà del Vallès	1	2022	
	Cardedeu	1	2018	
	Castelldefels	1	2012	
	Cerdanyola del Vallès	1	2010	
	El Prat de Llobregat	1	2007	
	Granollers	2	1979, 2018	
	Igualada	1	2012	
	L'Hospitalet de Llobregat	1	2022	
	Martorell	1	1986	
	Mataró	1	1988	
	Mollet del Vallès	1	1986	
	Pineda de Mar	1	2018	
	Ripollet	1	2012	
	Rubí	1	2022	
	Sabadell	3	1969, 1998, 2018	
	Sant Feliu de Codines	1	2018	
	Sant Quirze del Vallès	2	2008, 2018	
	Sant Vicenç de Castellet	1	2022	
	Santpedor	1	2018	
	Sitges	1	1933	
	Súria	1	2019	
	Terrassa	1	2018	
	Vic	4	1972, 1988, 2005, 2007	
	BURGOS	Burgos	4	1862, 1894, 1963, 2018
		Aranda de Duero	1	2012





CÁCERES	Medina de Pomar	1	1974	
	Cáceres	3	2010, 2018, 2020	
	Casar de Cáceres	1	2018	
	Coria	2	1986, 2014	
	Miajadas	1	2022	
	Plasencia	1	1986	
CÁDIZ	Trujillo	1	2018	
	Cádiz	12	1812, 1823, 1835, 1840, 1841, 1844, 1845, 1878, 1943, 1986, 2017, 2018	
	Algeciras	3	1831, 2012, 2018	
	Barbate	1	2012	
	Chiclana de la Frontera	1	2012	
	El Bosque	1	2014	
	El Puerto de Santamaría	1	2020	
	Jerez de la Frontera	2	1837, 2022	
	Sanlúcar de Barrameda	1	2018	
	Vejer de La Frontera	1	2018	
CANTABRIA	Santander	9	1848, 1854, 1860, 1912, 1917, 1934, 1951, 1970, 2017	
	Ampuero	1	2018	
	Colindres	1	2018	
	Santoña	1	2021	
	San Vicente de la Barquera	1	2018	
	Torrelavega	1	2018	
	CASTELLÓN	Castellón de la Plana	3	1934, 2012, 2022
	Onda	1	2012	
	Vinaroz	1	1964	
	CEUTA	Ceuta	1	2012
CIUDAD REAL	Ciudad Real	3	1962, 2018, 2022	
	Calzada de Calatrava	1	1970	
	Socuéllamos	1	1988	
CÓRDOBA	Córdoba	4	1963, 1978, 2018, 2020	
	Fuente Carretero	1	2018	
	Hinojosa del Duque	1	1986	
	La Carlota	1	2018	
	Lucena	1	2002	
	Nueva Carteya	1	2012	
	Pozo Blanco	1	1961	
	Priego de Córdoba	1	2012	
	Puente Genil	1	2018	
	A CORUÑA	A Coruña	8	1903, 1958, 1974, 2003, 2012, 2014, 2018, 2022
Bayo-Zas		1	2018	
Carballo		3	2007, 2012, 2014	
Cedeira		1	2018	
El Ferrol		1	1915	
Fene		1	2018	





	Noia	1	2022
	Pino (O)	1	2018
	Pontevea	1	2018
	Rianxo	1	2003
	Santiago de Compostela	2	2007, 2018
	Serra de Outes	1	2018
	Teo	1	2018
CUENCA	Cuenca	2	1990, 2018
	Belmonte	2	1990, 2018
	Carboneras de Guadazaón	1	2018
	Huete	1	1990
GIRONA	Figueres	1	2018
	La Jonquera	1	1961
	Olot	1	2018
	Platja D'Aro	1	2022
	Sant Joan les Fonts	1	2018
	Ripoll	1	1914
GRANADA	Granada	10	1855, 1869, 1942, 1961, 1986, 1997, 2002, 2018, 2020, 2022
	Albolote	1	2012
	Almuñécar	3	2012, 2018, 2022
	Beligena	1	2018
	Cúllar Baza	1	2012
	Salobreña	1	2018
	Trevélez	1	2018
GUADALAJARA	Guadalajara	1	1970
	Molina de Aragón	1	1852
GIPUZKOA	San Sebastián	7	1888, 1910, 1920, 1975, 1986, 2003, 2018
	Azkoitia	1	2022
	Eibar	1	2010
	Lasarte - Oria	1	2018
	Mondragón	1	2013
	Irún	1	1937
	Oñati	1	2008
	Villabona	1	1998
	Zarautz	1	2018
HUELVA	Huelva	1	2018
	Ayamonte	2	2018, 2021
	El Rocío	1	2018
	Gibraleón	1	2022
	Punta Umbría	1	2020
	Villarrasa	1	2012
HUESCA	Huesca	3	1963, 2012, 2018
	Benasque	1	2022
	Fraga	1	2018





	Grañén	1	2011
	Jaca	1	2017
JAÉN	Baeza	1	2017
	Bailén	1	2013
	Baeza	1	2012
	Cambil	1	2018
	Huelma	1	2013
	Linares	2	1918, 1961
	Los Villares	1	2022
	Quesada	1	2008
	Úbeda	1	2018
	Villacarrillo	1	2018
LEÓN	León	2	1998, 2018
	La Robla	1	2012
	Boñar	3	1988, 2014, 2020
	Columbrianos	1	2022
LLEIDA	Lleida	2	1881, 1901
	La Seu d'Urgell	1	2018
	Sort	4	2003, 2004, 2007, 2017
LUGO	Lugo	5	1974, 1976, 1988, 2014 2018
	Fonsagrada	1	2022
	Meira	1	2012
	Monforte de Lemos	1	2018
	Valadouro	1	2018
	Vilalba	2	2017, 2018
MADRID	Madrid	83	1816, 1818, 1820, 1824, 1825, 1827, 1828, 1834, 1838, 1850, 1857, 1863, 1864, 1865, 1866, 1876, 1877, 1887, 1890, 1891, 1895, 1897, 1899, 1909, 1913, 1916, 1919, 1923, 1924, 1925, 1926, 1927, 1928, 1931, 1932, 1935, 1936, 1939, 1940, 1943, 1945, 1946, 1948, 1949, 1951, 1952, 1954, 1956, 1958, 1960, 1961, 1962, 1963, 1964, 1965, 1966, 1970, 1973, 1974, 1975, 1977, 1978, 1982, 1985, 1986, 1988, 1990, 1991, 2002, 2007, 2008, 2009, 2010, 2012, 2013, 2014,







		2016, 2017, 2018, 2019, 2020, 2021, 2022
	Alcalá de Henares	1 2012
	Alcorcón	2 1990, 2010
	Alpedrete	1 2018
	Aranjuez	1 1970
	Carabaña	1 2018
	Colmenar Viejo	2 2012, 2022
	Collado Villalba	2 2012, 2018
	Coslada	1 2018
	Fuenlabrada	1 2006
	Getafe	1 2018
	Humanes	1 2012
	Las Rozas de Madrid	1 2022
	Leganés	2 2013, 2018
	Loeches	1 2018
	Parla	1 1985
	Pinto	1 2012
	Pozuelo de Alarcón	1 2018
	San Lorenzo de El Escorial	1 2022
	San Sebastián de los Reyes	2 1998, 2018
	Torrejón de Ardoz	4 1988, 2017, 2018, 2022
	Torrelaguna	1 2018
MÁLAGA	Málaga	11 1842, 1889, 1938, 1951, 1967, 1982, 1998, 2012, 2017, 2018, 2022
	Alameda	1 1974
	Almáchar	1 2018
	Alora	2 1970, 1988
	Archidona	1 1986
	Arroyo de la Miel	1 2018
	Benajárfes	1 2018
	Marbella	2 2012, 2018
	Nueva Andalucía	1 2018
	Ronda	2 2003, 2018
	San Pedro de Alcántara	1 2018
	Torremolinos	2 2018, 2022
	Torrox	1 2018
	Vélez Málaga	1 1964
	Villanueva del Trabuco	1 2022
MURCIA	Murcia	5 1986, 2001, 2014, 2017, 2022
	Alcantarilla	1 2002
	Beniaján	1 2019
	Cabezo de Torres	1 2012
	Cartagena	2 1981, 2018
	Cehegín	1 2012
	Fortuna	1 1964
	La Alberca	1 2012





	La Manga del Mar Menor	1	2018
	La Unión	1	1998
	Las Torres de Cotillas	1	2019
	Lorca	1	2001
	Los Alcázares	1	2022
	Mazarrón	1	2014
	Molina de Segura	1	2010
	Polígono de Santa Ana	1	2018
	Roldán	1	2018
	San Pedro del Pinatar	4	2017, 2018, 2020, 2022
	Torre Pacheco	1	2012
	Villanueva del Río Segura	1	2018
	Yecla	2	1846, 2018
NAVARRA	Pamplona	5	1829, 1853, 1974, 2018, 2022
	Alsasua	1	1963
	Cordovilla	1	2022
	Fitero	1	2018
	Tudela	1	2012
ORENSE	Orense	1	2018
	Allariz	1	2008
PALENCIA	Palencia	3	1892, 1986, 2013
	Saldaña	1	2010
	Venta de Baños	1	1963
PONTEVEDRA	Pontevedra	2	1986, 2018
	Bueu	1	2018
	Estrada (A)	1	2018
	O Grove	1	2020
	O Porriño	3	2018, 2020, 2022
	O Rosal	1	2013
	Poio	2	2018, 2022
	Redondela	1	2018
	Sanxenxo	1	2018
	Vigo	4	1974, 2018, 2020, 2022
LAS PALMAS	Las Palmas de Gran Canaria	4	1982, 2018, 2021, 2022
	Agüimes	1	2018
	Antigua	2	2018, 2022
	Arrecife	3	2012, 2018, 2022
	Arucas	2	2018, 2022
	Becerril	1	2018
	Cruce de Arinaga	1	2018
	Firgas	1	2018
	Galdar	1	2018
	Haría	1	2020
	Morro Jable (Pájara)	2	2018, 2022
	Puerto del Rosario	1	2012
	San Bartolomé de Tirajana	3	2014, 2017, 2018





	San Francisco de Paula	1	2018
	Santa Lucía de Tirajana	1	2018
	Tamaraceite	1	2022
	Telde	4	1978, 2012, 2018, 2022
	Teror	1	2018
	Yaiza	1	2018
LA RIOJA	Logroño	3	1851, 1961, 2014
	Arnedo	1	2018
	Calahorra	1	2002
SALAMANCA	Salamanca	4	2012, 2018, 2019, 2020
	Béjar	1	2018
	Cabrillas	1	2018
	Calvarrasa de Abajo	1	2018
	Cepeda	1	2018
STA.C. TENERIFE	Sta. C. Tenerife	2	2012, 2018
	Arico	1	2018
	Bajamar	1	2018
	Callao Salvaje	1	2022
	Garachico	1	2010
	Granadilla de Abona	4	2017, 2018, 2020, 2022
	Icod de los Vinos	1	2018
	La Guancha	1	2022
	La Orotava	1	2018
	Los Realejos	2	2012, 2018
	Poris de Abona	1	2018
	Puerto de la Cruz	3	2007, 2012, 2018
	San Cristóbal de la Laguna	2	2018, 2022
	Santa Cruz de La Palma	1	2001
	Tegueste	1	2018
	Vilaflor	1	2018
SEGOVIA	Segovia	3	2000, 2002, 2018
	Cantalejo	1	1992
	Fuentepelayo	1	2012
SEVILLA	Sevilla	18	1822, 1839, 1867, 1868, 1873, 1883, 1884, 1946, 1951, 1956, 1961, 1962, 1978, 1992, 1998, 2018, 2019, 2022
	Aznalcázar	1	2018
	Castilleja de la Cuesta	1	2022
	El Coronil	1	2018
	Lora del Río	1	2018
	Sanlúcar la Mayor	1	2013
	Santiponce	1	2006
	Villamanrique de la Condesa	1	2018





SORIA	Soria	3	2008, 2018, 2022
	Almazán	1	2006
	Burgo de Osma	1	2012
TARRAGONA	Altafulla	1	2018
	Bonavista	1	2020
	Camarles	1	2018
	Reus	1	2020
	Salou	1	2019
	TERUEL	Teruel	3
Alcañiz		1	2007
TOLEDO			
	El Viso de San Juan	1	2018
	Quintanar de la Orden	1	2013
	Mocejón	1	1990
	Talavera de la Reina	2	1985, 2007
VALENCIA	Valencia	14	1847, 1904, 1930, 1941, 1950, 1953, 1959, 1985, 1996, 2003, 2006, 2013 2018, 2022
	Alaquàs	2	2012, 2022
	Alzira	2	1933, 1968
	Alfajar	1	2022
	Alfara del Patriarca	1	2020
	Benetússer	1	2017
	Bocairent	1	2018
	Gandía	1	2012
	L`Alcúdia	1	2018
	L`Elia	1	2014
	Lliria	1	2018
	Manises	6	1971, 1986, 2012, 2013, 2018, 2022
	Massamagrell	1	2003
	Meliana	1	2012
	Oliva	1	2020
	Ontinyent	1	2018
	Paiporta	1	1989
	Paterna	1	2018
	Sueca	1	1966
	Tavernes de la Valldigna	1	2022
	Xàtiva	1	2018





VALLADOLID	Valladolid	5	1821, 1984, 2012, 2018, 2022
	Arroyo de la Encomienda	1	2022
	Olmedo	1	2012
BIZKAIA	Bilbao	15	1814, 1908, 1933, 1937, 1955, 1957, 1960, 1963, 1970, 1986, 2007, 2012, 2018, 2020, 2022
	Derio	2	2012, 2018
	Elorrio	1	2007
	Guernica	1	2018
	Miravalles	1	1986
ZAMORA	Zamora	2	2018, 2020
	Quiruelas de Vidriales	1	2018
	Puebla de Sanabria	1	2018
ZARAGOZA	Zaragoza	13	1815, 1819, 1826, 1832, 1858, 1893, 1929, 1956, 1970, 2008, 2010, 2012, 2018
	Calatayud	1	1992
	Tarazona	1	2018

\* NOTA: Se desconoce con certeza la población agraciada en el año 1813, aunque tal vez fuese Cádiz.

\* En el año 1837 el sorteo de Navidad dio dos premios gordos de la misma cuantía, uno recayó en Badajoz y el otro en Jerez de la Frontera (Cádiz).





## LOS DÉCIMOS DE LOS SORTEOS EXTRAORDINARIOS DE NAVIDAD DE LOS ÚLTIMOS DIEZ AÑOS

S.E. LOTERÍAS Y APUESTAS DEL ESTADO 102/14

**72ª** SERIE

**3ª** FRACCIÓN

PRECIO **20** EUROS

**LOTERÍA NACIONAL**  
Décima parte del billete para el sorteo del día 22 de diciembre de 2014

LA PRESIDENCIA

«NAVIDAD» Adoración de los Reyes Magos. Tabla realizada por Pedro Campa (siglo XVII). Museo Nacional del Prado, Madrid.

5 102403072

S.E. LOTERÍAS Y APUESTAS DEL ESTADO 102/15

**11ª** SERIE

**6ª** FRACCIÓN

PRECIO **20** EUROS

**LOTERÍA NACIONAL**  
Décima parte del billete para el sorteo del día 22 de diciembre de 2015

LA PRESIDENCIA

«NAVIDAD» Adoración de los pastores. Óleo realizado por Juan del Corral. Siglo XVII. Museo de Bellas Artes de Sevilla.

5 102506011

S.E. LOTERÍAS Y APUESTAS DEL ESTADO 102/16

**40ª** SERIE

**2ª** FRACCIÓN

PRECIO **20** EUROS

**LOTERÍA NACIONAL**  
Décima parte del billete para el sorteo del día 22 de diciembre de 2016

LA PRESIDENCIA

«NAVIDAD» Nacimiento. Bannock. Alrededor del Siglo XVI. Funtido de madera grabada. Catedral de Santa María, León.

5 102602040

S.E. LOTERÍAS Y APUESTAS DEL ESTADO 102/17

**40ª** SERIE

**4ª** FRACCIÓN

PRECIO **20** EUROS

**LOTERÍA NACIONAL**  
Décima parte del billete para el sorteo del día 22 de diciembre de 2017

LA PRESIDENCIA

«NAVIDAD» Adoración de los pastores. Óleo realizado por Bartolomé Estéban Murillo hacia 1700. Museo Sacro del Prado, Madrid.

5 102704040

S.E. LOTERÍAS Y APUESTAS DEL ESTADO 102/18

**118ª** SERIE

**6ª** FRACCIÓN

PRECIO **20** EUROS

**LOTERÍA NACIONAL DE NAVIDAD**  
22 de diciembre de 2018

LA PRESIDENCIA

«NAVIDAD» Virgen con el Niño. Tabla central del Retablo de la Virja de la Virgen y de San Francisco. Museo Nacional del Prado, Madrid.

5 102806118

S.E. LOTERÍAS Y APUESTAS DEL ESTADO 102/19

**2ª** SERIE

**1ª** FRACCIÓN

PRECIO **20** EUROS

**LOTERÍA NACIONAL DE NAVIDAD**  
22 de diciembre de 2019

LA PRESIDENCIA

«NAVIDAD» La Virgen de la Roca. Retablo. Museo Nacional del Prado, Madrid.

5 102901002

S.E. LOTERÍAS Y APUESTAS DEL ESTADO 102/20

**20ª** SERIE

**5ª** FRACCIÓN

PRECIO **20** EUROS

**LOTERÍA NACIONAL DE NAVIDAD**  
22 de diciembre de 2020

LA PRESIDENCIA

«NAVIDAD» La Adoración de los Magos. Tabla central de la retabla del altar de San Juan, realizado por El Bosco. Museo Nacional del Prado, Madrid.

5 102005020

S.E. LOTERÍAS Y APUESTAS DEL ESTADO 102/21

**19ª** SERIE

**1ª** FRACCIÓN

PRECIO **20** EUROS

**LOTERÍA NACIONAL DE NAVIDAD**  
22 de diciembre de 2021

LA PRESIDENCIA

«NAVIDAD» La Virgen de la granada. Pint. Anónimo. Museo Nacional del Prado, Madrid.

5 102101019

S.E. LOTERÍAS Y APUESTAS DEL ESTADO 102/22

**22ª** SERIE

**7ª** FRACCIÓN

PRECIO **20** EUROS

**LOTERÍA NACIONAL DE NAVIDAD**  
22 de diciembre de 2022

LA PRESIDENCIA

«NAVIDAD» La Virgen con el Niño en la Gloria. Carlo Mazzi. Museo Nacional del Prado, Madrid.

5 102207022

S.E. LOTERÍAS Y APUESTAS DEL ESTADO 102/23

**14ª** SERIE

**1ª** FRACCIÓN

PRECIO **20** EUROS

**LOTERÍA NACIONAL DE NAVIDAD**  
22 de diciembre de 2023

LA PRESIDENCIA

«NAVIDAD» La Natividad. Maestro de Siqués. Museo Nacional del Prado, Madrid.

5 102301014





## IMÁGENES DEL SORTEO EXTRAORDINARIO DE NAVIDAD





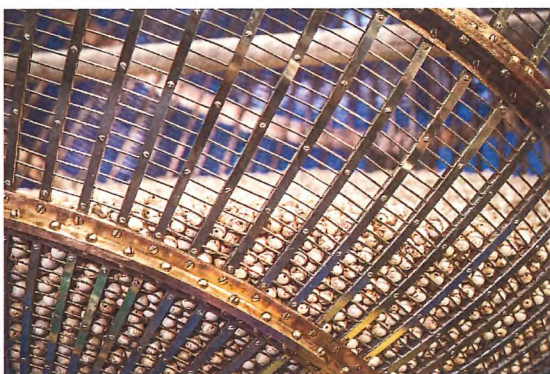
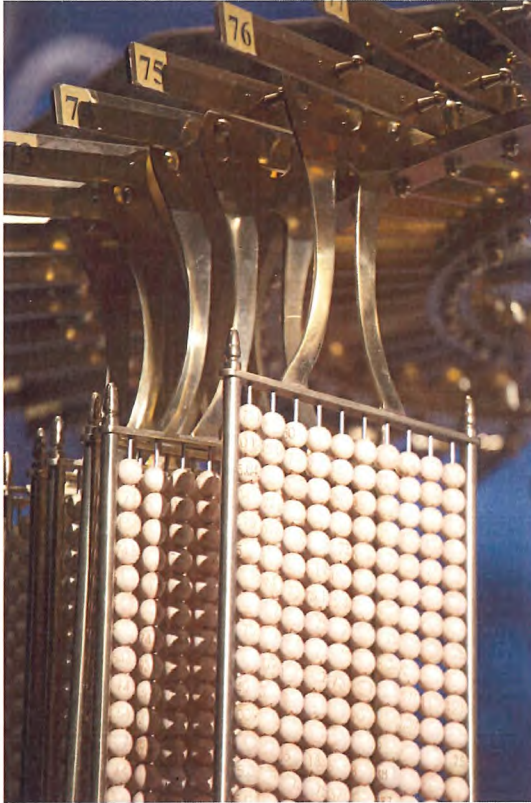





**LOTERÍAS**  
Y APUESTAS DEL ESTADO

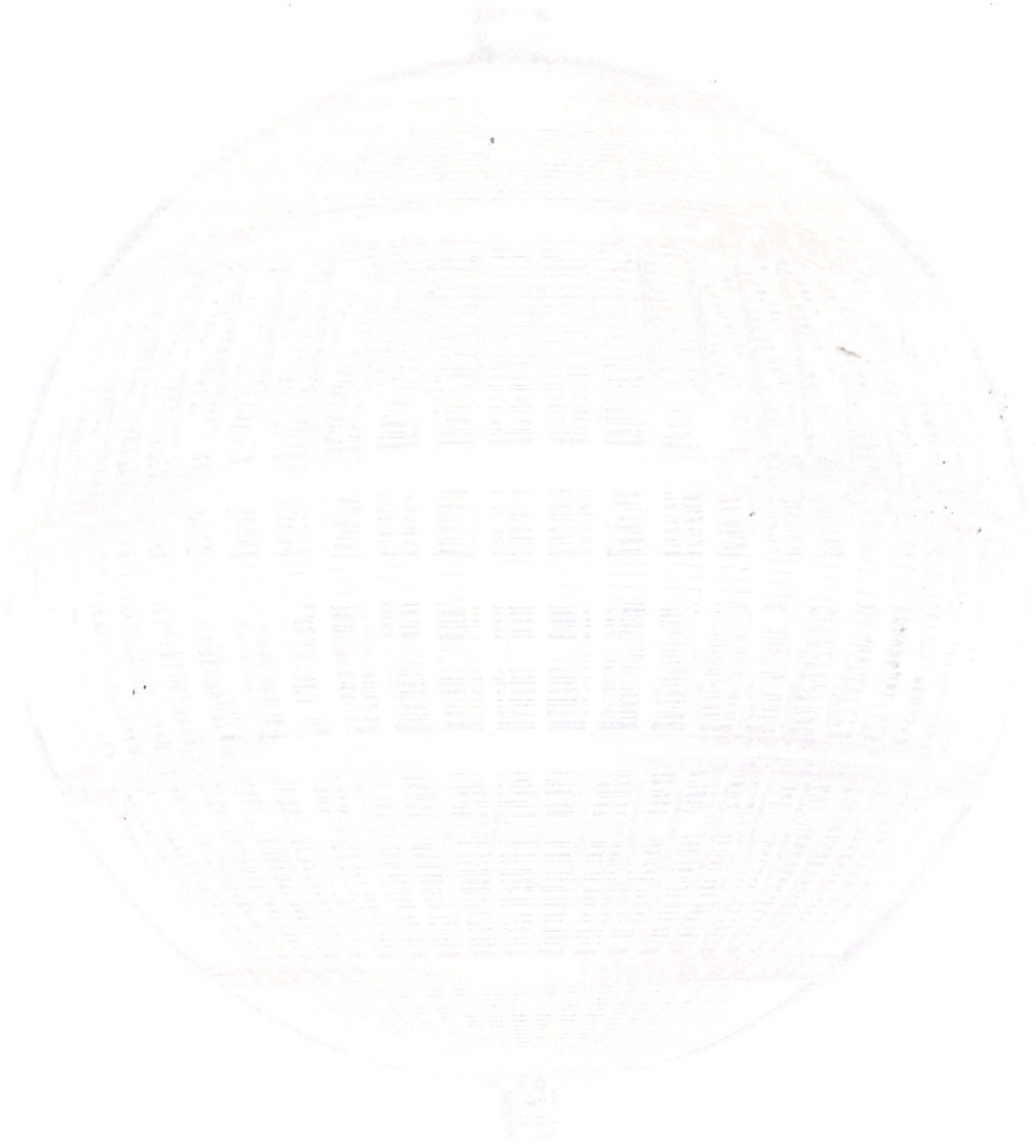

## La Lotería Nacional







**LOTERÍAS**  
Y APUESTAS DEL ESTADO



## NACE LA LOTERÍA

La actual Lotería Nacional de billetes nació en España durante la Guerra de la Independencia. D. Ciriaco González Carvajal, Ministro del Consejo y Cámara de Indias, pensó en «un medio de aumentar los ingresos del erario público sin quebranto de los contribuyentes».

Ante las Cortes Generales y Extraordinarias de Cádiz presentó un proyecto de Lotería, cuyo precedente era la que existía en Nueva España, actual México, desde 1771 y cuyo establecimiento se debió a Carlos III.

La propuesta tuvo una acogida muy favorable y, en sesión de 23 de noviembre de 1811 de las Cortes de Cádiz, fue aprobada sin un solo voto en contra. Esta Lotería, cuya instrucción se publicó el 25 de diciembre de 1811, fue denominada por el pueblo como «Lotería Moderna» para diferenciarla de la Lotería de Números o «Lotería Primitiva» instituida en 1763, por el Ministro de Hacienda de Carlos III, el Marqués de Esquilache.



El 4 de marzo de 1812, quince días antes de que se proclamara la primera Constitución de nuestra historia, se celebró en Cádiz el sorteo de esta nueva modalidad de Lotería, de acuerdo con las normas establecidas en la Instrucción, cuyo preámbulo rezaba así:





<< INSTRUCCIÓN DE LA LOTERÍA NACIONAL  
DE ESPAÑA QUE HA DE ESTABLECERSE EN CÁDIZ >>

«LAS CORTES GENERALES Y EXTRAORDINARIAS DE LA NACIÓN, ENTERADAS DEL PROYECTO QUE LES FUE PRESENTADO DE UNA LOTERÍA QUE SE HA DE NOMINAR NACIONAL, Y HA DE SER IGUAL A LA QUE HACE MUCHOS AÑOS SE HALLA ESTABLECIDA EN NUEVA ESPAÑA; SE SIRVIERON AUTORIZAR AL CONSEJO DE REGENCIA DE ESPAÑA E INDIAS PARA QUE LO LLEVASE A EFECTO DEL MODO QUE CONSIDERE MÁS ÚTIL Y CONVENIENTE. EN CONSECUENCIA, S. A. CONSIDERANDO QUE ÉSTE PUEDE SER UN MEDIO DE AUMENTAR LOS INGRESOS DEL ERARIO PÚBLICO SIN QUEBRANTO DE LOS CONTRIBUYENTES, Y ATENDIENDO A QUE LOS FONDOS QUE SE VERSEN EN ESTE JUEGO, SEAN MANEJADOS CON FIDELIDAD, SIN AGRAVIO NI PERJUICIO DEL PÚBLICO INTERESADO; PARA QUE ESTOS FINES SE CONSIGAN, HA TENIDO POR CONVENIENTE AUTORIZAR CON SU SUPREMA APROBACIÓN A LOS SEÑORES D. ANTONIO ROMANILLOS, MINISTRO DECANO DEL CONSEJO SUPREMO DE HACIENDA, Y D. CIRIACO GONZÁLEZ CARVAJAL, DEL CONSEJO Y CÁMARA DE INDIAS, PARA JUECES CONSERVADORES DEL ESTABLECIMIENTO».



La Lotería Nacional al principio estuvo circunscrita a Cádiz y San Fernando, más tarde saltó a Ceuta y, según iban retirándose los ejércitos napoleónicos, se iba extendiendo su venta, primero, al resto de Andalucía y, después a toda España. El último sorteo de la Lotería Moderna que se celebró en Cádiz tuvo lugar el día 27 de enero de 1814, cambiando su sede a Madrid, que estrenó sorteo el día 28 de febrero de 1814.

Muy pronto se marcó una decidida preferencia del público por la Lotería Moderna, frente a La Primitiva de la época, que quedaba patente en las cifras de ventas. En el periodo de 1815 a 1817 la Lotería Moderna duplicaba los ingresos de La Primitiva y en los dos años siguientes los superaba con creces. La Lotería Primitiva fue creada en 1763 y convivió con la Lotería Nacional hasta 1862, fecha en la que fue suprimida, siendo restablecida en el año 1985.

En 1817 funcionaban en España 497 Administraciones de Lotería, de las cuales veinticinco estaban situadas en el casco antiguo de Madrid y cinco estaban en el casco urbano de Barcelona, siendo administradas todas por varones, excepto dos, una en Barcelona y otra en Murcia, regentadas por mujeres.





## DEL COLEGIO MUNICIPAL DE SAN ILDEFONSO A LA RESIDENCIA SAN ILDEFONSO DEL AYUNTAMIENTO DE MADRID

Aunque no se puede precisar una fecha fundacional concreta para el Colegio Municipal de San Ildefonso, parece que su origen se encuentra en las guerras y la peste que asolaron Castilla desde mediados del **siglo XIV** hasta mediados del **siglo XV**.

Es una institución que nace para albergar a los niños más desfavorecidos y es, desde su fundación, dependiente y sostenida por la **Villa de Madrid** (su carácter municipal es una de sus señas de identidad).

Durante siglos ha sido una institución educativa destinada exclusivamente a dar una educación a los niños y niñas más vulnerables. Hasta el año 1973 no se admite la entrada de alumnos externos del barrio, siempre varones, y en el año 1981 ingresan las primeras niñas.

Con la entrada en vigor de diferentes leyes y decretos en materia de menores (Ley 21/1987, Decreto 121/1988, ley 6/1995) y de la LOGSE (1990), la Institución se divide en dos: El Colegio Público de San Ildefonso -hoy uno más en la red de centros dependientes de la Comunidad de Madrid- y La Residencia San Ildefonso del Ayuntamiento de Madrid, que continúa con la labor de albergar a niños y niñas para darles una educación de calidad y los escolariza en diferentes colegios. La Residencia San Ildefonso del Ayuntamiento de Madrid es la encargada de dar continuidad a la tradición de cantar la Lotería que se inició el **9 de marzo de 1771** cuando, por primera vez, el alumno Diego López participó en un sorteo de Lotería.

Finalizada la estancia de los menores en la Residencia, Loterías y Apuestas del Estado colabora con los estudios hasta el más alto grado de cualquier carrera universitaria que realicen los residentes.

Para actuar en los sorteos de la Lotería, que es una actividad extraescolar, se selecciona a aquellos niños o niñas de la Residencia que tienen buen timbre de voz y pronunciación clara, a los que se ejercita para la fácil y rápida lectura de los números y se les enseña en el manejo de las bolas de los sorteos mediante ensayos continuos con material que la Lotería Nacional ha puesto a disposición de la Residencia.



## FECHAS DESTACADAS DE LA LOTERÍA NACIONAL

La Lotería Nacional, a través de sus 211 años de existencia, está llena de fechas que han ido marcando su evolución y a la vez han mantenido su continuidad. Algunas de las más importantes son:

**1812.-**

Se celebra en Cádiz el **Primer Sorteo** de la Lotería Moderna.



**1813.-**

Se sustituyen las cédulas de papel, utilizadas en principio, por las bolas de madera, como las que se emplean en la actualidad para representar números y premios.

**1849.-**

Se crean por Real Orden de 1 de Julio, administraciones provisionales en todas las localidades cabezas de partido judicial y, por extensión, en todas aquellas donde pudieran sostenerse.

**1853.-**

En febrero estrenó sus primeros bombos metálicos.

**1882.-**

Primera emisión de dos series en algunos sorteos.



**1888.-**

A modo de ensayo se celebran once sorteos por el sistema de irradiación, un sólo número generaba, mediante una combinación automática, toda la lista de premios. Este método, precedente del actual sistema de bombos múltiples, fue abandonado ante la escasa aceptación popular.

**1892.-**

**“Por primera vez aparece la denominación de «Sorteo de Navidad»** en el programa de premios realizado para el sorteo que se celebró el 23 de diciembre de ese año.





1897.-

Se incluye en los décimos de lotería la denominación de «Sorteo de Navidad».

1919.-

Se implantan con carácter permanente tres sorteos mensuales.

1932.-

Se inaugura la sede de la Lotería Nacional en la calle de Montalbán de Madrid.

1938/39.-

Se celebran sorteos en diversas ciudades de las zonas en que la Guerra Civil divide a España.



1940.-

Comienzan a imprimirse los billetes en la Fábrica Nacional de Moneda y Timbre.

1941.-

A partir de septiembre se establecen reintegros en todos los sorteos ordinarios y extraordinarios. La medida fue un éxito y supuso un claro aumento de las ventas.



1956.-

Se aprueba la Instrucción de Loterías.

1957.-

Primer Sorteo televisado.

1958.-

Se celebra un Sorteo Extraordinario cuyos beneficios irán destinados a la construcción de una sede para la Lotería Nacional.



1960.-

Se inicia una temática monográfica en los billetes de la Lotería, convirtiéndose así el décimo en un bello y excelente vehículo cultural.



**1962.-**

Se efectúa en el Teatro Español de Madrid el primer sorteo por el sistema de bombos múltiples.

**1963.-**

Se inaugura el edificio de la Lotería Nacional en la calle de Guzmán el Bueno de Madrid; el 5 de marzo se celebra el primer sorteo.

**1964.-**

Se celebra el 5 de septiembre en San Sebastián el primer sorteo viajero.

En el sorteo del 25 de abril se emiten por primera vez un millón de billetes para un solo sorteo.



**1966.-**

Se establece que el pago de los premios pueda efectuarse indistintamente en cualquier administración de loterías.

**1969.-**

Se celebra el 4 de marzo en Cádiz, donde en 1812 tuvo lugar el primer sorteo, el **sorteo número 5.000** de la Lotería Nacional.



**1974.-**

Los servicios de la Lotería Nacional se informatizan, introduciendo modernas técnicas informáticas en el proceso de distribución de billetes.

**1975.-**

En algunos sorteos se introduce un premio especial al décimo, para una fracción del billete que haya obtenido el primer premio.

**1976.-**

La programación de la Lotería Nacional alcanza los 50 sorteos anuales y se introduce la numeración magnética en los billetes.

**1978.-**

Se celebra un Sorteo Extraordinario denominado «Sorteo 500 de Bombos Múltiples» que conmemora el sorteo número 500 de los realizados por este método, instaurado





en 1962 y que se conoció en principio como «Sistema Moderno».

**1979.-**

Un Real Decreto reduce a 3 meses el plazo de caducidad del derecho al cobro de los premios y señala su entrada en vigor desde el día primero de 1980.



**1984.-**

Al haberse convertido en mixto la Residencia de San Ildefonso, en diciembre participan, por primera vez en la historia de la Lotería, varias niñas en el desarrollo de un sorteo.

**1985.-**

Por Real Decreto 904/1985 de 11 de junio se constituye el Organismo Nacional de Loterías, encargado de la organización y gestión de las loterías, apuestas y juegos que sean competencia del Estado.

**1987.-**

Se cumple el **175 aniversario de la Lotería Nacional**, y por tal motivo se celebró un Sorteo Extraordinario el 7 de marzo en la ciudad de Cádiz, cuna de nuestra Lotería Nacional.



**1988.-**



Se celebra el Primer Sorteo Europeo el 8 de octubre en el Teatro Real de Madrid. En este sorteo tomaron parte, junto a la Lotería Nacional de España, loterías estatales de Bélgica, Francia, Luxemburgo, Portugal, Suecia, Suiza y Turquía.

**1991.-**

El 6 de julio, la Lotería Nacional inicia una nueva etapa en lo que a modalidad de sorteos se refiere, poniéndose en marcha el denominado «Sorteo del Zodíaco». La particularidad más acentuada en relación a su propia estructura, se halla en la caracterización de las diferentes series por los doce signos zodiacales en lugar de la tradicional ordenación numérica.



### 1992.-



Este año de 1992 fue para la Lotería Nacional un año repleto de acontecimientos, teniendo en su dimensión internacional la realización de un hecho de especial trascendencia: la celebración el 9 de mayo del «1<sup>er</sup> Sorteo Extraordinario Universal», desde el recinto ferial de Expo'92 en Sevilla. Este sorteo marca un hito importante en la historia de las loterías ya que tal como aparece reseñado en la viñeta de sus décimos: «Las Loterías de Estado del Mundo se reúnen por primera vez en su historia para la celebración de un Sorteo de dimensión Universal», donde participaron países de cuatro continentes.

### 1993.-

El 24 de julio se modificó la estructura de premios y nombre del sorteo del Zodíaco Millonario.

### 1994.-

Por primera vez, en agradecimiento a quienes han contribuido y han hecho posible que la Lotería sea conocida y reconocida en todo el mundo, se dedica un Sorteo Extraordinario “Medios de Comunicación” al conjunto de medios y profesionales que colaboran en la difusión de la lotería.

### 2000.-

El 15 de enero de 2000 entró en vigor el Real Decreto 2069/1999 de 30 de diciembre, por el que se aprueba el Estatuto de la Entidad Pública Empresarial Loterías y Apuestas del Estado. Este Decreto se publicó en el B.O.E. nº 12, de fecha 14 de enero de 2000.



### 2002.-

La Lotería Nacional se adapta a la llegada del euro. Loterías y Apuestas del Estado fue una de las entidades que colaboraron en la campaña de introducción del euro en España.





### 2005.-

Los programas de premios de la Lotería Nacional introducen modificaciones, las más significativas se producen en los Sorteos Especiales y en los Sorteos Extraordinarios de Navidad y El Niño.

### 2006.-

La sede de Loterías y Apuestas del Estado se traslada a la calle Capitán Haya. En el Sorteo de Navidad se estrena el nuevo bombo de números con mayor capacidad de bolas.

### 2007.-

En el Sorteo Especial “Cruz Roja”, celebrado en Valladolid el día 10 de marzo, se sustituyeron los bombos habituales por unos más pequeños y modernos.



### 2010.-

El día 5 de julio comienza la venta de Lotería Nacional por terminal. A partir del mes de noviembre también se empieza a comercializar la Lotería de Navidad a través de este sistema.



El Sorteo Extraordinario de Navidad se celebró por primera vez en el Palacio de Congresos de Madrid.

### 2011.-

Con fecha 11 de marzo, Loterías y Apuestas del Estado, se desprende de las funciones de regulación, dichas funciones las asume la Dirección General de Ordenación del Juego, creada en esta fecha en Consejo de Ministros.

Con fecha 16 de marzo **se constituye la Sociedad Estatal Loterías y Apuestas del Estado.**



El 28 de mayo se publica la nueva Ley de Regulación del Juego.

Se modifica el programa de premios del Sorteo de Navidad, pasando a ser el Primer Premio de 4.000.000 de euros por serie.



En el sorteo de Navidad de este año, por primera vez se introducen 100.000 bolas en el bombo de números.

2012.-

**La Lotería Nacional cumple 200 años.** El 3 de marzo se celebró el Sorteo Extraordinario del Bicentenario de la Lotería Nacional, con un premio especial al décimo de 15.000.000 de euros.



La Sociedad Estatal Loterías y Apuestas del Estado celebró el 10 de noviembre un Sorteo de Lotería Nacional, cuyos beneficios han contribuido a ayudar a la ciudad de Lorca a paliar los efectos del terremoto ocurrido el 11 de mayo de 2011.



Por primera vez se celebra el Sorteo de Navidad en el **Teatro Real de Madrid.**

2013.-

**Loterías y Apuestas del Estado celebra su 250 aniversario.** Con tal motivo, el 5 de octubre se celebró un Sorteo Extraordinario de Lotería Nacional denominado "250 aniversario" en el Real Sitio de San Ildefonso de Segovia.



Loterías, en colaboración con el Museo ABC, organizó la exposición "**Ven a soñar**", en la que la Lotería Nacional fue gran protagonista, junto con el Sorteo de Navidad.

2015.-

A partir del **5 de marzo** los Sorteos de los Jueves cuentan con un nuevo programa de premios, y el **5 de septiembre** cambia el programa de premios de los Sorteos de los Sábados.

2018.-

El 8 de diciembre Loterías y Apuestas del Estado celebró en el Congreso de los Diputados el Sorteo de Lotería Nacional "**Especial Conmemorativo del 40 Aniversario de la Constitución**".





**2019.-**

El **11 de mayo** se celebró el Sorteo de Lotería Nacional en el **Museo de El Prado** con motivo de su Bicentenario.



Loterías y Apuestas del Estado dedicó en el año 2019 cuatro décimos a los **Objetivos de Desarrollo Sostenible de la Agenda 2030**.



**2020.-**

Loterías y Apuestas del Estado dedicó un décimo de los Sorteos del Jueves a la profesión farmacéutica por su labor en la pandemia, así como un décimo al 75 aniversario del Documento Nacional de Identidad (DNI).



**2021.-**

A lo largo de este año Loterías y Apuestas del Estado ha dedicado un décimo **Contra la Pobreza Infantil** así como al **VIII Centenario de la Catedral de Burgos**.



**2022.-**

En el año **2022** Loterías dedicó décimos, entre otros, a la **Generación del 98**, al **V Centenario de la muerte de Nebrija** o al **30 aniversario de la Oficina de Asilo y Refugio**.



## LA LOTERÍA NACIONAL EN EL AÑO 2023



En el año **2023** se celebrarán un total de **52** sorteos de **Lotería Nacional del Jueves** con un precio de **3 euros** el décimo. Asimismo, se celebran **51** sorteos de **Lotería Nacional del Sábado**, de los cuales quince son Sorteos Extraordinarios (entre ellos el de **Cruz Roja Española** y el de la **Asociación Española Contra el Cáncer**), un Sorteo Especial y treinta y cinco Sorteos Ordinarios. Loterías también ha dedicado a lo largo del año décimos a diversas causas sociales y culturales como la **Generación del 27**, el **Centenario del Fallecimiento de Joaquín Sorolla** o la **Agenda 2030**.



Sorteo Extraordinario de  
“El Niño” 2024







**LOTERÍAS**  
Y APUESTAS DEL ESTADO



## SORTEO EXTRAORDINARIO DE “EL NIÑO”

Existen referencias documentales de que en 1868 ya se conocía popularmente a este sorteo como de «El Niño». Dicha denominación se debe quizás a la proximidad de la Epifanía del Señor o la Adoración al Niño por los Magos de Oriente.

Es en 1941 cuando se configura este Sorteo con personalidad y denominación propia, hasta convertirse en el segundo Sorteo en importancia de la Lotería Nacional.

No fue hasta 1966 cuando la denominación Sorteo de «El Niño» aparece en las listas oficiales de premios.

Los Sorteos de «El Niño» empezaron a otorgar reintegros en 1942 y desde 1946 premios de terminación y de reintegro. También podemos destacar que todos los Sorteos se han celebrado ininterrumpidamente por el sistema Antiguo o Tradicional hasta 1965, y por el sistema Moderno o de Bombos Múltiples desde el siguiente año.





## DATOS MÁS SIGNIFICATIVOS DEL SORTEO EXTRAORDINARIO DE “EL NIÑO” 2024

Se celebra el día **6 de enero**, teniendo un atractivo programa de premios, ya que reparte un total de veinte millones ochocientos cincuenta y seis mil premios **(20.856.000)**.

La emisión es de cincuenta y cinco series de **100.000** billetes cada una, al precio de **200 euros** el billete, dividido en décimos de **20 euros**.

El total de la emisión asciende a **1.100.000.000 de euros**.

Se destina a premios el 70% de la emisión: **770.000.000 de euros**.

Sus principales características son las siguientes:

- Un Primer premio de **2.000.000 de euros** por serie.
- Un Segundo premio de **750.000 euros** por serie.
- Un Tercer premio de **250.000 euros** por serie.

### Viñeta del décimo



Corresponde a este Sorteo, una viñeta con el siguiente texto:

«EL NIÑO»

**Adoración de los Reyes Magos**

Hendrick Van Balen

Museo Nacional del Prado



## PROGRAMA DE PREMIOS

### Sorteo Extraordinario de "El Niño"

Programa de Premios para el sorteo de Lotería Nacional que se ha de celebrar el día 6 de enero de 2024

55 series de 100.000 billetes a 200 euros .....	1.100.000.000 euros
70% para premios.....	770.000.000 euros

<u>Premios por serie</u>	<u>Euros</u>
1 De 2.000.000 euros (una extracción de 5 cifras).....	2.000.000
1 De 750.000 euros (una extracción de 5 cifras).....	750.000
1 De 250.000 euros (una extracción de 5 cifras).....	250.000
20 De 3.500 euros (dos extracciones de 4 cifras).....	70.000
1.400 De 1.000 euros (catorce extracciones de 3 cifras).....	1.400.000
5.000 De 400 euros (cinco extracciones de 2 cifras).....	2.000.000
2 Aproximaciones de 12.000 euros cada una, para los números anterior y posterior al del que obtenga el premio primero.....	24.000
2 Aproximaciones de 6.100 euros cada una, para los números anterior y posterior al del que obtenga el premio segundo.....	12.200
99 Premios de 1.000 euros cada uno, para los 99 números restantes de la centena del premio primero.....	99.000
99 Premios de 1.000 euros cada uno, para los 99 números restantes de la centena del premio segundo.....	99.000
99 Premios de 1.000 euros cada uno, para los 99 números restantes de la centena del premio tercero.....	99.000
99 Premios de 1.000 euros cada uno, para los billetes cuyas tres últimas cifras sean iguales y estén igualmente dispuestas que las del que obtenga el premio primero.....	99.000
99 Premios de 1.000 euros cada uno, para los billetes cuyas tres últimas cifras sean iguales y estén igualmente dispuestas que las del que obtenga el premio segundo.....	99.000
999 Premios de 1.000 euros cada uno, para los billetes cuyas dos últimas cifras sean iguales y estén igualmente dispuestas que las del que obtenga el premio primero.....	999.000
9.999 Reintegros de 200 euros cada uno, para los billetes cuya última cifra sea igual a la del que obtenga el premio primero.....	1.999.800
10.000 Reintegros de 200 euros cada uno, para los billetes cuya última cifra sea igual a la que se obtenga en la primera extracción especial de una cifra..	2.000.000
10.000 Reintegros de 200 euros cada uno, para los billetes cuya última cifra sea igual a la que se obtenga en la segunda extracción especial de una cifra.....	2.000.000
<b>37.920</b> .....	<b>14.000.000</b>

Los billetes estarán divididos en décimos de 20 euros





## EL SORTEO DE "EL NIÑO" ¿SABÍA USTED?

Que este entrañable sorteo institucionalizado en 1941, por el entonces Director General de Timbre y Monopolios ha logrado, año tras año, enraizarse entre la población española como un gran acontecimiento con el que se inaugura cada año.

Que a raíz del rotundo éxito que supuso el sorteo celebrado en 1941, antes de la Epifanía del Señor, se decidió al año siguiente, 1942, transformarlo en Sorteo Extraordinario.

Que en 1941 el Sorteo constaba de 4 series de 42.000 billetes cada una, a 150 pts. el billete, dividido en décimos de 15 pts.

Que se vendieron 166.668 billetes con una recaudación de 25.230.000 pts. que reportaron un beneficio de 7.700.300 pts. al Estado.

Que su programa de premios contaba con cinco grandes premios:

- Un premio de 500.000 pts. por serie.
- Un premio de 300.000 pts. por serie.
- Un premio de 150.000 pts. por serie.
- Un premio de 75.000 pts. por serie.
- Un premio de 50.000 pts. por serie.

Que el número y población agraciada con el primer premio fue:

NÚMERO	PESETAS	POBLACIÓN
23.594	500.000	SEVILLA

Que 1999 fue el primer año en que se celebró el Sorteo el día 6 en vez del 5 de enero.





## NÚMERO DEL PRIMER PREMIO EN EL SORTEO EXTRAORDINARIO DE “EL NIÑO” DE 1941 A 2023

<u>AÑO</u>	<u>NÚMERO</u>	<u>POBLACIÓN</u>
1941	23.594	Sevilla.
1942	52.434	Murcia.
1943	41.107	Barcelona.
1944	44.131	San Sebastián.
1945	14.862	Navarra, Valencia, Bilbao, Jerez de la Frontera, Barcelona.
1946	10.671	Coín, Palma de Mallorca, Barcelona, Jerez de la Frontera, Bilbao.
1947	39.236	Madrid.
1948	57.803	Madrid.
1949	01.906	Oviedo, Sevilla, Barcelona.
1950	42.370	Madrid, Barcelona, Sevilla, Palma de Mallorca.
1951	56.277	Madrid.
1952	18.280	Barcelona.
1953	12.122	Inca, Palma de Mallorca, Valencia, Barcelona, Madrid, Zaragoza.
1954	35.520	Valencia.
1955	45.551	Barcelona, Canarias, Oviedo, Sevilla, Lugo, Bilbao, Zaragoza, Madrid.
1956	43.650	Sueca, Tapia de Casariego, Avilés, Archena, Getafe, Vera, Los Barrios, Marmolejo.
1957	35.031	Madrid.
1958	06.576	Medina Sidonia, Toledo, Barcelona, Vizcaya, Madrid.
1959	12.200	Palencia, Madrid, Sevilla, Barcelona, Astorga.
1960	56.878	Gijón.
1961	04.618	Cartagena.
1962	13.310	Linares, Ceuta, Don Benito, Barcelona, Madrid, Sevilla, Valencia.
1963	18.886	León, Barcelona, Bilbao, San Sebastián, Oñate, Teruel, Valencia, Zaragoza.
1964	09.901	Madrid, Barcelona, Bilbao, Córdoba, Zaragoza.
1965	01.357	Madrid, Toledo, Barcelona, Zaragoza, Sama de Langreo.
1966	30.684	Tenerife, Barcelona, Granada, Avilés, Madrid, Bilbao.
1967	68.185	Madrid.
1968	32.975	Sevilla.
1969	44.460	Bilbao.
1970	48.233	Vélez-Málaga.
1971	25.615	Madrid.







## NÚMERO DEL PRIMER PREMIO EN EL SORTEO EXTRAORDINARIO DE “EL NIÑO” DE 1941 A 2023

1972	35.559	Granada, Barcelona, San Sebastián, Bilbao, Madrid, Logroño, Badajoz, Valencia.
1973	43.278	Valencia.
1974	37.251	Masamagrell.
1975	39.155	Las Palmas.
1976	72.246	Villagarcía de Arosa.
1977	67.769	Madrid.
1978	52.775	Bilbao.
1979	68.180	Arévalo.
1980	14.746	Sevilla.
1981	69.713	Bilbao.
1982	06.549	Jaén, Madrid, Logroño, Murcia, Barcelona, Santander, Valencia, Getxo, Gijón, Benidorm.
1983	49.612	Teruel.
1984	25.760	Ciudad Real.
1985	87.449	León.
1986	37.220	Barcelona, Valladolid, Madrid, Vigo, Getxo.
1987	04.675	Almería, Málaga, Madrid, Arenys de Mar, Huelva, Vitoria, Orense, Alcañiz, Las Palmas, Palencia, Mondoñedo, León, Crevillente.
1988	57.730	Barcelona.
1989	29.731	Barcelona, Palencia, Cartagena, Gelida, Bilbao.
1990	96.722	Épila, Gijón, Las Palmas.
1991	83.241	Madrid.
1992	22.947	Palma de Mallorca.
1993	76.372	Cangas de Narcea.
1994	08.036	Sort.
1995	91.239	Azcoitia, Jaén, Madrid, Santa Cruz de Mudela, Valencia.
1996	93.561	Barruelo de Santullán, Espluges de Llobregat, Lleida, Porqueres, Santander, Sevilla, Sort, Úbeda.
1997	13.387	Almería, Córdoba, Logroño, Premià de Mar, Puerto de la Cruz, Soria.
1998	09.122	A Coruña, Albacete, Alicante, Amposta, Barakaldo, Bigastro, Ceutí, Coria del Río, Quart de Poblet, Deltebre, Gijón, Getxo, Hellín, Huércal-Overa, Palma de Mallorca, Ripoll, Roa de Duero, Tremp.
1999	33.638	Garachico, Bilbao, Alcobendas, Madrid, Astril de la Peña, Villamañán.
2000	22.897	Gandía.





## NÚMERO DEL PRIMER PREMIO EN EL SORTEO EXTRAORDINARIO DE “EL NIÑO” DE 1941 A 2023

2001	60.527	Oviedo.
2002	10.320	Barcelona, Málaga, Leganés, Parla, Santa María de Cayón, Valladolid, Barakaldo, El Ejido, Albacete, Granada, Hospitalet de Llobregat.
2003	89.836	Madrid.
2004	19.459	Madrid.
2005	56.139	Sant Pol de Mar.
2006	60.657	Las Torres de Cotillas.
2007	92.034	Tobarra, Ferrol, Medina de Rioseco.
2008	87.657	Castellón.
2009	28.920	Terrassa.
2010	58.588	Castelldefels.
2011	70.013	Madrid.
2012	71.208	San Leonardo de Yagüe.
2013	30.875	Alicante, Alcorcón, Ponferrada, Buenavista del Norte, Murcia, Parla.
2014	76.254	Monforte de Lemos (Lugo).
2015	55.487	Leganés (Madrid).
2016	22.654	Badalona (Barcelona), Barcelona, Vall de Uxó (Castellón), Pasai Antxo (Guipuzkoa), Lleida, Pontecesures (Pontevedra), Tordillos (Salamanca), Salamanca, San Clodio (Lugo), Torremendo (Alicante), Alhama de Murcia (Murcia), La Orotava (Santa Cruz de Tenerife), Jerez de la Frontera (Cádiz), A Coruña, Roquetas de Mar (Almería), Bilbao, Gijón (Asturias), Algeciras (Cádiz), Quiroga (Lugo), Madrid, Sant Vicenç de Castellet (Barcelona), Torremolinos (Málaga), Conil de la Frontera (Cádiz), El Rosario (Santa Cruz de Tenerife), Castellón de la Plana, Zaragoza, Málaga, Granada.
2017	08.354	Torrent (Valencia).
2018	05.685	Bilbao.
2019	37.142	Barcelona.
2020	57.342	Quintanar de la Orden (Toledo), Torrejón de Ardoz (Madrid), Tarancón (Cuenca), Santander, San Sebastián, Lleida, Madrid, Albacete, Vilanova del Camí (Barcelona), Manises (Valencia), Veguellina de Órbigo (León), Rianxo (A Coruña), Mollet de Vallés (Barcelona), Lorca (Murcia), Las Palmas de Gran Canaria, Pineda de Mar (Barcelona), Villa de Don Fadrique (Toledo), Simat de la Vallidigna (Valencia).





## NÚMERO DEL PRIMER PREMIO EN EL SORTEO EXTRAORDINARIO DE "EL NIÑO" DE 1941 A 2023

2021	19.570	Estepona (Málaga), Calatayud (Zaragoza), Madrid, Barcelona, Loja (Granada), Badalona (Barcelona), Santovenia (Zamora), Xátiva (Valencia), Haro (La Rioja), Gáldar (Las Palmas), Laredo (Cantabria), Getafe (Madrid), Burgos, Lloret de Mar (Girona), Parla (Madrid), Puente Villarente (León), Lluchmayor (Illes Balears), Plasencia (Cáceres), Sallent (Barcelona), Chirivel (Almería), As Pontes de García Rodríguez (A Coruña), Almazán (Soria), L'Eliana (Valencia), León, Zafarraya (Granada), Castelldefels (Barcelona), Manises (Valencia), Granada, Picanya (Valencia), O Porriño (Pontevedra), La Pobla de Farnals (Valencia), Málaga, Sangonera la Seca (Murcia), Burela (Lugo), Santa Cruz de Tenerife, Tomiño (Pontevedra), Valencia, Torrent (Valencia), Oviedo, Alaquàs (Valencia), Vejer de la Frontera (Cádiz), Mondariz (Pontevedra), Jerez de la Frontera (Cádiz), Girona, Alhaurín de la Torre (Málaga), Bilbao, San Sebastián.
2022	41.665	Logroño (La Rioja).
2023	89.603	L' Escala (Girona).



«EL NIÑO»  
Adoración de los Reyes Magos  
Hendrick Van Balen  
Museo Nacional del Prado

S. E. LOTERÍAS Y APUESTAS DEL ESTADO

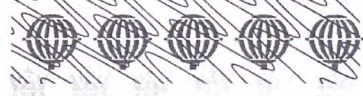

**LOTERÍA NACIONAL**

Décima parte del billete  
para el sorteo del día  
**6 de enero de 2024**

EL PRESIDENTE.



2/24

**25<sup>a</sup>**

SERIE

1<sup>º</sup>

FRACCIÓN

PRECIO

**20**

EUROS

RCM-FNMT

5002401025





**LOTERÍAS**  
Y APUESTAS DEL ESTADO



NO HAY MAYOR SUERTE  
QUE LA DE TERNOS

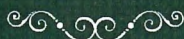

22 DE DICIEMBRE

DEPARTAMENTO DE COMUNICACIÓN